南華日報

創刊於民國十九年二月一日　（第三二一四號）

今日出紙兩大張　零售每份二仙

集孫中山先生字

South China Daily News
49, Hollywood Road
HONG KONG
P O Box 369

香港荷李活道四十九號

督印 [illegible]

電話	電報掛號	郵局信箱	本港報費	國內	國外
弍五六一二	有線電：五四七八　無線電：九八五零	第三六九號	每份零售弍仙　每月暫收四毫　全年暫收四元	每月壹元　全年拾二元二毫（郵費在內）	每月一元九毫　全年二拾弍元（郵費在內）

香港政府特准掛號認為新聞紙類一三六號

社論

和平運動的前途

美志

和平運動，由發動以至於現在，天天都在發展途中，這是人所共見的。至第六次全國代表大會閉幕以後，和平運動，因本黨政策的決定，與全國各黨各派與無黨無派有志之士的相與協力，其發展之速度，直已迫近於成熟期了。或謂目前歐局的變化，正在醞釀中，蘇俄的侵略波蘭，乃至墨索里尼的和平建議，其演變將至若何程度，此時尚未易斷言，假令歐局果有變化，則其對於中日和平，有無影響，不無可慮。我們根據現實的情勢加以觀察，以為這種顧慮，是不必要的，因為以目下的國際情勢而論，無論其演變如何，不但不足以影響到中日和平運動的前途，而且很有間接的促成中日和平的可能。和平運動的前途，是樂觀的。

由國際的大動盪中觀察，歐洲戰事是否擴大，是否延長，這時還是未易於遽下斷語，德國和蘇俄，瓜分了波蘭之後，求適可而止，這是情理之常，歐洲的和平空氣，這一點是很重大的關鍵。但英法必不肯任令德蘇兩國佔盡便宜，而且在波蘭破瓜分之後，歐陸的均勢更為破碎，歐局演變到這一步，能否有適當的解決辦法，那就很成疑問。不過，**姑勿論歐戰是否擴大，是否延長，中日兩國，都是利於與歐戰隔離，而不利於捲入漩渦。**中國經過兩年多的戰事，滿目瘡痍，國力大損，事實上談不上參加歐戰。日本呢，為着要應付未來更嚴重的國際巨變，此時自不宜再把國力消耗於戰爭。所以，在歐戰爆發之後，日本一再表示保持中立，這不是無故的。假令歐戰要擴大，使中日兩國都被迫而捲入漩渦，那麼中國將要怎樣呢？日本又怎樣呢？**為了應付未來的演變，先求中日戰爭的結束，進而求中日合作，以增厚東亞的實力，這才是中日兩國有利的上策。**所以，從這一點來說，國際局勢的演變，殊有促成中日和平的可能。

美國對遠東軍事，近來頗有所佈置，陣線論者，於是振振有詞了。日美是否將要衝突，日美是否終不免於衝突，我們此刻，姑勿深論，但美國的增防遠東，謂其將欲防止歐戰將波及太平洋，也非無可能。即就近一點來說，美國所求的，是重建遠東新均勢的重建，如果有不須要戰爭，而仍可達此目的的途徑，她沒有和日本開戰的必需。在日本呢，如果她要和美國衝突，這是一個險着，不一定要走的。

然而假令這種顧慮確有存在的可能，那末中日和平的實現，正是解除這顧慮的一個最適當的辦法。因為中日和平的實現，遠東的局勢將立見轉移，甚至將因此而改善了日美間的關係。由此看來，中日和平正是日美關係的轉捩，並可以藉中日和平而對於遠東局勢有所改進。

總之，國際的演變，不特不足以影響和平運動的前途，而中日和平也正是兩國應付國際局勢的必要的步驟，和平運動，將必順利進展。以底於成，是必然的。

思俠 家玉 先生鑒：請即示尊址，俾便趨候。惠教請送本報經理室收轉。

李懷古謹啓

半月刊

自由評論

第三。四期

- 中日通貨戰與在華租界（特載）……王乃緒
- 英蘇談判的性質……陳厚
- 美國黃金與貿易戰爭……譚仲敏
- 新經濟恐慌之特點……瓦爾加
- 中國資本主義問題檢討……張景行
- 謠言的流行……張志堅
- 中日戰爭與日本對外貿易……劉育三
- 中日戰爭與日本對殖民地的壓迫……藍白波
- 德國對近東的侵略……任金玲
- 史大林和西班牙……王德衍
- 放火箭的人……竹君
- 夜班船……林慈

本港零售每冊港幣弍毫半

自由評論社出版

上海海寧路七九九弄十六號

各地大書局及報攤均有代售

本報向澳門公昌號及徐渭卿君道歉啓事

本報於九月十一日登載「澳門當局嘉惠難民」新聞一則中有詆及公昌號與徐渭卿君名譽情事茲查絕非事實殊深歉疚除經派員嚮重向公昌號及徐渭卿君深致歉忱并承公昌號及徐渭卿君諒解不予深究外茲特再登報嚮重向公昌號及徐渭卿君道歉

芝蘭香口膠

錫紙包庄

ADAMS

特點：此香口膠係用珍貴原料配製且含維他命ABCD甚富兒童時時嚼之尤為合宜香味有薄荷果汁甘草丁香等味

功用：提神醒腦開胃消滯止渴生津清潔口氣交際跳舞不可不備

衛生：此膠裝璜乃最近新發明者不獨用特製錫紙包裝且外加封玻璃紙能保存香味及免天氣潮濕歷久不變對于衛生安全可靠

注意

凡購買芝蘭香口膠希請認明錫紙包裝若無錫紙包裝請勿購買

各大公司藥房糖果店冰室均有發售

美國製造

美國製造

白濁藥王

轟天雷

根治白濁最快

一服見功　兩服全愈　三服斷尾　永無服法

陸服庄五元　一服庄一元　減收五折

到處藥房有售

上海安芬氏嵩治雞眼與及硬皮藥水

每樽四毫　暫收弍毫

各藥房均有賣

國產標準

小型球

全國選用

大批運到，優待小型球協會，九龍小型球總會，小型球聯會會友，及兒童游樂場註册之球隊，照原價概收八折，并承代造小型球球門，球網，球衣，旗幟等，歡迎各小型球球會會友參觀，香港區各小型球會，如欲購國產標準小型球，可往灣仔水渠街同義研究會購買，或去函九龍華興書局或去電話九龍旺角上海街李子飛跌打醫生醫務所（電話五六一零七號）通知，本書局經理當即派伴將小型球按地址送上，概不另收送費，參加第三屆德權鼎聯賽之球隊，已全數購用，盼各球會球友，皆採用國貨標準小型球，常備港九學校教科書，選售優等文房用品，及俳球籃球等。

華興書局　九龍旺角上海街門牌四百九十六

經理雷少明

西線德法兩軍砲戰激烈
萊茵戰事逐漸開展
德承認法空軍襲擊齊柏林飛機廠
法觀察德進攻計劃將威脅中立國

（美聯社廿六日巴黎電）此間軍事專家預料、德軍快將經由瑞士及荷蘭或雙方並進、延長瑞士前線至二千密達、至經由荷蘭則德軍勢力將以比利時爲第一前線、又稱大軍已進至德瑞界境、由萊茵河附近之巴塞爾至沙夫豪孫一帶對於中立國加以威脅、德方計劃、進行大規模進攻、由紐沙泰爾直入汝拉山脈、但該處法軍據山脈險阻、加以防禦實力雄厚、盡可抗拒德軍向東部前進、又據軍部方面意測、德軍要探悉法軍主力集中地點、及能收回法軍在齊菲爾陣線所佔之第一要點、然後施行總攻云、

（路透社廿六日倫敦電）西線之戰事、自開始以來、戰區在拉士達以北之區域、卽在萊茵河與摩薩里河之間、今戰線已向南擴展、沿萊茵河兩岸砲戰甚烈、查萊茵河由瑞士邊界起、以至拉士達北之一段、係德法邊界、馬奇諾防線則經過西岸、齊格非防線則築于東岸、又聞士德拉士普至巴斯里之一段萊茵河戰事逐有開展、

（路透社二十五日巴黎電）法國之砲家、今又活動、目的在鞏固全線各據點、及掩護前哨兵奪取偵察據點、數日來德軍迭次反攻不利、今已不再取攻勢、而祇在施維希力塔一帶區域發砲攻擊、又萊茵一帶兩軍隔河砲戰甚烈、昨日天氣晴朗、德國境內屢發生空戰、法飛機利用此晴朗天氣指導法砲兵目標、又攝取德境之軍事區影片、法國之飛機經昨日之大規模空戰、可以證明法空軍優越之點、法轟炸機速率尤高、德戰鬥機不能追及之、是日空戰之結果、德機損失之數最低限度與法空軍損失之數相等、

（路透社廿五日倫敦電）本星期日之夜、德國有名之齊柏林飛機製造廠、（在于士坦斯湖邊）彼法空軍炸擊、查該地點距離瑞士邊界僅五里、據在瑞士邊界內所目擊者談、當時德軍發高射砲迎擊、法機砲聲甚烈、又以探射燈掃射天空歷兩小時之久、飛機軋軋之聲、在瑞士邊境聞之甚清晰、瑞士邊界之守衛兵乃放出火箭以警告雙方之飛機勿飛入瑞士境、當發生空襲之前、有一不知國籍之飛機飛過瑞士境、瑞士防軍發砲轟之、

（路透社廿五日倫敦電）挪威海岸之外有海軍大戰之炮聲、又有飛機軋軋聲、但官方尚未証實該處有海軍戰、又據德官方通訊社消息、德國絕無意打破荷比兩國之中立、倫敦巴黎兩方所傳德軍將侵入荷比兩國之說不確、

（路透社廿五日巴黎電）據德國軍報稱、薩爾之東部最前線有活動、敵軍又作砲攻、昨日前方空戰之結果、有德驅逐機數架被擊落、其中兩架落於法境、

（路透社廿五日倫敦電）德國之無綫電消息、已承認法國空軍襲擊佛勒得力沙溫城之齊柏林飛機廠、又據瑞士京方面消息、當日法空軍兩次襲擊該城、

（美聯社廿六日巴黎電）據軍部五十五號公報、在薩維布律根東西方與敵軍砲兵激戰、又廿五日、法軍曾與敵軍經作幾度交鋒云、

（路透社廿六日巴黎電）西綫德法兩軍炮戰甚烈、德軍經過一星期之[illegible]行鞏固其新得之陣地後、現已將炮隊向前推進、其砲彈射程已達到齊格非防線、

（路透社廿六日倫敦電）意大利日報、今日社論云、英法聯軍應知齊格非防線縱然崩裂、英法聯軍或將遭遇德軍之較强的抵抗力、

（路透社廿六日巴黎電）據一半官消息、德方所傳本星期日有法飛機八架被德軍擊落之說不確、其實法機只損失兩架、是日有德機兩架落於法境、

（廿六日巴黎電）德軍經兩日來之猛烈反攻、仍爲法軍之優勢所壓止、不獲寸進、現德軍改取守勢、僅在齊布魯根防區發砲猛轟、傳萊茵河兩岸、正在猛烈砲戰中、

英空軍飛德境偵察

（路透社廿五日倫敦電）本星期日之夜、英空軍飛機飛入德國散下之傳單、其內容謂英法海軍已將海上德商船肅清、故德國已缺乏之各種主要軍需品之供給、汝等不能倚賴中立國之供給、因汝等之政府無財力購買也、英空軍每夜飛入德境發揮其威力云、

（路透社廿六日倫敦電）英空軍部今日報告、英空軍又於本星期一之夜再入德國西北部偵察敵機、并空抵抗、被英機擊退、英機任務完畢、已安返根據地、

（路透社廿六日倫敦電）據英政府宣傳部報告、英空軍每次飛入德國、每以炸彈殼包藏傳單向下投散、自從開戰以來、英空軍在德國投散傳單有一千八百萬張、每次飛入德國係在夜間飛行數千里、深入德國內地、將傳單投落各城鎮、每次投散傳單時、飛機飛行速率甚高、使傳單散落廣闊之地、甚少投落地方、可見英飛行員技術之高、英國用此宣傳方法、甚爲有效、許多德國人民拾得此項傳單、可以知英法聯軍之真正立場、而英飛機除散發傳單外、又可偵察德國內部、

在狂轟下成廢墟後
華沙全陷重圍
波新政府將設法境
莫錫基即辭總統職

（廿五日何京電）據華沙方面之廣播消息、華沙城已完全被德國砲火所摧毀、全城被火燒之區佔一半、爆炸聲不斷發生、有許多平民婦孺受傷者呻吟于街上、路候救傷隊救治、華沙城近郊、現時無步兵戰、又據一可靠消息、波蘭總統莫錫基經辭職、由巴遣露士繼任、波蘭新政府將設于法國、

（路透社廿六日巴黎電）波蘭總統莫錫基及波蘭陸軍統帥史茂華列賓蘇軍、已被羅馬尼亞政府拘禁。

（廿六日巴黎電）德軍重砲射程、已達到華沙市中心區、德機亦不斷飛至轟炸、華沙市民咸無避難之所、男子一律武裝、誓死守士、婦女則一律參加救護工作、目下華沙已被德軍層層包圍云、

（廿六日東京電）據此間泰晤士報倫敦特電訊稱、德國有擬設立人口一千一百萬的新波蘭國、作爲德蘇兩國間的緩衝國的意思、又傳德國因要强化經濟的機構、亟欲合併東雅利西亞地方、藉以擴張東部國境、蘇聯則決定將威倫割讓與利特亞尼亞云、

波軍野砲之活動

蘇聯發表軍報
波官吏地主抵抗蘇侵略

（路透社廿五日莫斯科電）蘇聯陸軍部發出報告謂、有等波蘭官吏及地主在各洛諾抵抗蘇軍、已被蘇軍擊斃、其始彼等率少數波軍、據守一天主教堂、與蘇軍相持兩日之久、蘇軍中之軍官被擊斃數名、當彼等投降時、蘇軍將其中之魁首處決、餘悉赦免、

英情報部發表聲明痛駁德國
對德波戰爭起歸罪

（路透社廿五日倫敦電）英國情報部、今日發出一聲明書斥駁德政府對德波戰爭起因之辯詞、據謂、德政府無論如何狡辯、不能掩蔽眞事實、亦不能將戰爭之責任推歸他方、但澤上議院曾要求波[illegible]吏停止職務、此項事實[illegible]不能否認之、德國所自肆之文件、又不提及渠以非法手段委霍士打爲但澤政府領袖、又當開戰前、德政府向波蘭提出最後要求、但波蘭代表於八月卅日夜半到柏林以接受希特勒之要求、當時英政府對德政府此舉、甚起疑慮、德政府又指責英國拒絕意國之調停、但當時英政府已聲明德軍若不停止進攻波蘭、或不撤離波蘭境者、則無接受調停可能、德國自肆之文件并不紀載八月十三日廿五廿八廿九等日英大使謁見希特勒之經過情形、又不紀載英大使於八月卅日之夜謁見德外長里賓特羅甫之經過情形、是以德政府自辯之詞、不能圓滿、希特勒及里賓特羅甫顯然不願將真事實公佈、藉以掩蔽德國及世界人士之耳目、以爲戰爭之責任不在德國也、

德潛艇擊沉瑞典輪

（路透社廿五日倫敦電）法輪基連尼號、於本星期日在英倫海岸外被一德潛艇所擊沉、在岸上之人、亦聞爆炸聲、又見一柱黑烟、由該輪升上、船員共二十四名、已乘救生艇安然登陸、未幾則有兩英驅逐艦開來、但是時該法輪已沉沒、該兩英艦逐向他處駛去、係料追尋該德潛艇者、

（路透社廿五日士托邛電）瑞典輪西里斯亞號、今日下午在史他倫格海岸外被擊沉、其中有船員十九名、彼另一瑞典輪所救獲、

蘇軍百團進迫羅邊
羅國安全又受威脅
羅京現計劃施行宣傳工作
愛外長飛抵俄京突然回國

（美聯社廿六日倫敦電）此間得接羅京交易所可靠消息稱、蘇軍有百團、向比薩拉比亞邊境前進、昨夜羅京、已計劃施行空襲防禦工作云、

（路透社廿六日倫敦電）據一未証實之消息、蘇聯與羅馬尼亞之邊界、已被封鎖、又謂黑海之奧戴沙港、（蘇屬）已被封鎖、

（廿五日倫敦電）上星期六蘇大使梅士奇、謁見英外相哈里法斯、料必係商議英蘇經濟携手者、英蘇兩方當局則謂關於此事、尚未有具體計劃、但據倫敦之星期報謂、英國願意購買蘇聯所存之煤油、麥糧及錳礦、英政府之目的、在吸收蘇聯所存此等過剩之產品、以免落於德國之手、而英國所願供給於蘇聯者、即大部份係機器用具、因蘇聯所甚需要者、係關於造船業及海軍建築之機器用具、英帝國內所出之大批產品如樹膠、羊毛椰子亦爲蘇聯所需要者、故預料英蘇兩國、將締結一易貨協定、

（路透社廿六日倫敦電）據莫斯科方面消息、已証實愛沙尼亞外長昨晨飛返國、其在行前之一夜、曾與蘇聯各領袖會談、其突然回國之所因如何、官方未肯有所表示、

（路透社廿六日莫斯科電）德國商務經濟代表團將報聘莫斯科、與蘇當局締結一詳細之商務協定、

（路透社廿六日巴黎電）駐巴黎蘇大使秀列治、昨日訪法外交部次官、

（路透社廿五日莫斯科電）土耳其外長薩拉作魯氏、今日抵莫斯科、蘇聯副外長波丹金親到車站歡迎之、其他歡迎人員中有羅馬尼亞、保加利亞、希臘、波斯、阿夫翰等國使節、

（路透社廿五日倫敦電）據里加消息、依索尼亞外長、最近到莫斯科停留僅一日、則突然返國、原因未明、

（美聯社廿六日倫敦電）據此間得悉、德代表于星期一日已抵莫斯科、將進行蘇土、羅、保、四國邊境不侵犯協定、但倫敦人士意料、其工作不外加强戰略效能、因土國有優越位置、德軍實有攻擊土羅之可能、就據英法蘇進行協定當中、而同時蘇聯反與德密結好友、又英法將要求土國給與特權通過土方海空根據地之達達尼爾峽云、

德征女子參加農作
共征十萬人

（柏林廿五日電）德國壯丁多赴前線服務、後方人力缺乏、德政府將征募十萬女子分配於各地農場工作、日內將有兩批女子受檢驗身體、然後分別遣往一千六百個工作營、自從九月一日以來、德國各地建此等工作營八百個、應受征募之女子、係以十七歲至廿五歲者爲限、

新西蘭加緊訓練空軍人材
增强英空軍實力

（路透社廿六日威靈頓電）新西蘭政府、現正加緊進行訓練大批空軍人員、以供給英空軍之用、現時所存在之空軍站將大加擴充、又加設六個新空軍站、

蘇聯排斥宗教毒（菌）
教皇憂慮蔓延中歐
擬勸導歐洲各國聯合防範
教廷報勸德停炸華沙居民

（梵蒂岡城廿六日電）羅馬教廷之機關羅馬觀察報、今日著論勸希特勒停止屠殺華沙居民、據云在過去七十二小時中、華沙城已有數千平民被屠殺、希特勒曾謂其目的已達、是以吾人希望希特勒受吾等之人道主義呼籲所感動也、波蘭之現狀如此、其命運如何、事實上已定、華沙人民之英勇精神、不應受此無意義之破壞所報答者云、又據梵蒂岡城傳出消息、蘇聯勢力侵入波蘭之後、羅馬教皇甚憂慮無神主義之毒菌蔓延到歐洲中部、教皇擬勸導歐洲各國聯合防範之、又聞教皇曾詢問英法兩國政府是否可以召集一歐洲會議、目的在組織一聯合教會陣線、又據一消息、駐美國之教皇欽使、已將日美兩國之關係近狀詳細報告於教皇、其內容如何、外間無從探悉

專載　世界大勢之後顧與前瞻

褚民誼

吾書至此，感想紛乘。蓋四國之戰縱能結束，天下之變，來日方長；苟無久安長治之圖，終非人類萬年之福。然則必如何方能納萬物於正軌，致天下於和平；是則凡今人類均應肩負之責任也。往者，世界大戰終結，美總統威爾遜思欲致天下於永久和平，乃草十四條文爲國際聯盟會之發起；意在合世界爲一邦，共存共榮，同樂同利。當時學者，竟擬爲大同世界之先河，人類幸福之基礎；詎意會成之後，發起之美竟不參加，蓋其自謂置身事外，冷眼旁觀，俾於舉世遂作之時；猶有轉環折中之地。而不爲諒者，則斥爲自居太上，實則國聯會雖由首質已變；所謂威爾遜於文之精神已易，雖換國際者，⋯⋯此種改面之手段，欺世自欺而已，此國聯會之敗，所以失敗也。吾則以爲國聯會之所，爲道多矣，美不參加其餘事也。蓋世變之起有在不平，不平則鳴，鳴則立變；且人事太多差等，根本不能平，於是怨尤誘妬，交織皮爭；天下國家自茲多事，此明證也。國聯會內亦歸天下一家，而分子本身皆以國之大小支配其地位，大國力強，號令所歸，弱小趨從，豈惟奉守。⋯⋯⋯⋯奉守者遂異其旨趣；加以美在會外，重心早失，英法柄權；其未見排難解紛之公，及至日德意相繼退出，愈覺其斷折肢，千瘡百孔，至於今日，不特魂魄漸失，抑且體破肢殘，縱抱有爲之心，難爲激底之效，此改組之議所以普遍者也。惟改組之道亦至難，今世齊德地醜之邦，⋯⋯⋯⋯會事自難活潑。蓋大國如官器，小國如細胞，細胞官器，互相爲用，生命乃完。反之，載此細胞官器之身而不能運轉自如，使生機暢然者，則此身亦不能健康也。且此次戰事結束之後，國際地位必多改觀，如欲求人類之安全，亦必先求適合現勢之配備，或爲遜國聯組織，雖無終；國際聯盟，但在當時戰事終結之初平之力。今者戰事方始，而綜核萬狀，或知戰期難以久長，然則剝復之際，又誰爲國聯繼承之人哉！吾則以爲有智慧，勿宰乘時，正可以備案重提，一遂而不作。蓋又爲此者爭殺，一切意氣，當可節勞，亂者甘食，有爲自易。故國聯改組，宜乘此時，理至顯也。改組之道，首宜補其偏缺，次宜適其需要，爲達一元本體之旨；總仍設一健全總會於日內瓦，總一切工作之成，爲使人盡其才．才適其地，使推動會力，無遠勿屆；則宜設三分會於亞歐美三洲，本上述三大系統之自然，俾各洲之人處理其本洲之事。分而爲四，運轉自靈，合而爲一，生機自茂；往復一貫，如肩使臂，如臂使指。大體既均，推動亦易。且美既分設，國無論強弱大小，自必參加；天理人情，玉圖無漏，爲用之效，不可言也。然此問題非專文不能明瞭，以上所言，僅屬大旨，如何調擇完成，吾深望於各國有識之士，起而圖之，人類幸福，庶幾有豸。

更有進者，中日戰事已逾兩年，彼此各有所難，故一時無終止之望。夫兵凶戰危，賢者不取，故曰：善戰者鄙，佳兵不祥，即迫不得已而用之，亦須詳審後先，有利斯作「量敵而進，慮勝而會」，千古明訓，昭昭在人；若夫老於知己，味於知人，屢一試自欺之言，一旦破敗而僨師爲必勝之策，項羽之不言戰過，罪歸天亡，此豈近世科學昌明時代之邏輯所可作爲論據者耶。⋯⋯⋯不過民方散亂，聽視無從，故已往功罪，姑不言。即論當前沿海之地，盡成淪陷之區，腹地名城，免爲不守之土，百年建設，摧毀於旦夕。以言農區，則赤地千里，民不能耕田，利不能收。以言工業；則萬瓦成灰，技者流離失業；甚且手工業亦不能保，而獨官紳壁青野，移廠西南。罔知道社會經濟。可笑孰甚。是以國魂莫寄，老弱騈首，民命無尊，加以幣值之混亂，徒作蚨蝶之飛，物價之騰漲，有如豚魚之飽。死者已矣，生亦何堪！縱能修操勝算，試問吾民何術，能苟延殘亡之命，待總參謀凱旋之歌哉！進一步言，此次中日之戰，本係盲從挑剔而成；以一毫無準備之弱邦，欲鬥維新六十年，⋯⋯⋯⋯勝敗之勢，人者可知：⋯⋯而當其事者既非大愚，烏能不曉，他人之所敢戰者，非⋯⋯⋯⋯望他人之援手而已。實則英法⋯⋯⋯欲援助中國之意之共產黨徒，陰欲示援華之殘剩之⋯⋯⋯⋯非若歐戰之原於切身關係者也。此外，共產黨徒則惟恐天下之不亂，故造成義之論，推爲國線之談；一者果其抗戰半年，日本必孤立而崩潰。豈知戰爭二年，情勢已非；往時所抱之見無一非「如意算盤」。他國所許之言，既等於「空頭支票」。但既上其當，亟須懸崖勒馬，能發能收，方爲豪傑：⋯⋯不作自止之圖，爲國存一命脈。故依人作戰，已爲千古之奇談；而攻無勝，倚移陣地，縱觀古今，修史不言，禁轉失笑隨之。及至德俄協定成立，竟爲歐戰之導火線；則陣線已爲推翻，以英法既台力作戰，論登有齒餘分我所，而俄也能聯合德侵略之實利，在不可然今後能否親我，枯者，誠知之數，是抑有言者，吾國共產黨假抗戰之利，毛羽復豊，自西北邊陲以達東南近海，努力所至，赤化隨之；此種別有會心，固未必不助共；⋯⋯莫斯科言過早，須知俄國外交聯日本之日，⋯⋯⋯⋯⋯即使俄不聯日本，而英法聯日，則抗戰引頸，亦無利益可言；蓋重慶今日，仍以英法俄爲友國也；俄如聯日則俄即不能助華，且友國之情未必能保；⋯⋯⋯⋯此友國則戰無之情，亦未必能全。如是外援，止又不可，除和以外其道何由。故日俄英法外交確定之時，即抗戰畫終正之日。彼時結果，誠可謂走投無路，其條件之不堪設想也。是以欲戰既開之後，正中日和議之機，能於此時息兵，不但條件公平，且免許多枝節，維護東亞和平；中日攜手之力，亦難見從前經一然今小枝節，卽以誠意合作；共維後西聯美國，太平洋上之安寧，而爲世界和平之張本，再進而聯美歐意。

（下文轉入第三版）

美上院外交委會發表
中立法修改案
波拉要求展期舉行投票

（路透社二十五日華盛頓電）美上院外委會主席畢文氏、今日發表美政府之中立法修改提案、其內容如下、（一）美國商船不得運貨客到交戰國、（二）如有違犯此禁例者、被處罰之款、不超過五萬元、（三）交戰國在美國所買之貨物、於貨物起運前、須轉貨主名義、（四）買貨者不將以美國保險公司應負責償還損失為理由、而向美政府要求賠償、（五）由美國總統宣佈戰爭區域之範圍、凡美國之輪船及人民、不准入戰區、（六）美國人民不得乘交戰國之輪船旅行、除非係依照美總統所規定者、例如紅十會人員、及紅十字會所僱用之輪船等、（七）美國之商船祇准配備小軍器、以作維持船上秩序之用、（八）交戰國不能在美國售賣一切有價証券、（九）交戰國在美國所獲得之平常的商約信用借款、期限不過九十天、（十）交戰國不得在美國募款、（十一）交戰國之潛水艇及武裝商船出入于美國之港口者、亦將受限制、又上院議員波拉氏表示謂、彼未能將上述之提案細加察閱之前、不願投票贊同、因此上院外委會決展期至本星期四始討論此案、

（路透社廿五日芝加哥電）美國陸軍部長活德靈、致書於芝加哥美國客籍軍代表大會謂、倘吾人被迫加入戰爭者、吾人有充份之準備、非如一九一六年時代之毫無預備、余此言幷非暗示美國準備戰爭或動員、但吾人必須有適當之戒備、以保障吾人之權益、余厭惡戰爭、及一般播弄戰爭者、但遠東及歐洲之事情、確有危害美國之安全、全世界之民主政治、俱受威脅也、

（路透社廿五日巴拿馬電）美國副國務卿維爾斯、今日在汎美州會議席上演說謂、美洲各必國須一致防禦外來之直接的或間接的威脅、美洲二十一個共和國、必須向各交戰國聲明交戰國不得在新大陸海岸附近活動、以危害美洲之安全

美報批評野村外交
日美邦交調整可期待
締結暫行商約大有可能
駐美大使尚在縝密考慮

（廿六日東京電）新外相野村、于二十五日下午三時親任典禮完畢後、遂即赴外務省視事、由阿部首相親行交代事務云、

（廿六日東京電）東京朝日新聞、對野村新外相之外交、發表評述如次、吾人預料野村新外相將必按照阿部首相既定方針、以確立自主外交為其中心政策、而由自主外交的確立、諒必修正防共協定、對民主國家及極權國家雙方、並進不卽不離的政策、而以所謂處理中國事變、建設獨自立場為其基調也、至對蘇聯、則利用諾門罕案協定之結果、除去日蘇不必要的摩擦、關於刷新外交陣容、則擬以谷公使為外務次官、澤田次官為駐法大使、天羽為駐意大使、大島為駐德大使、至駐美大使則在縝密考慮中、瑞典公使栗山氏、則擬昇為大使云、

（廿六日東京電）關於野村上將就任外相、據美國某有力報紙之述評如次、日本最近任野村氏為外相、各方面皆頓注意之、蓋野村氏少時曾留學美國、其後又數度為外交代表來美、據傳氏與美朝野人士、不乏知交、猶憶第一次世界大戰後、氏曾參加凡爾賽會議、旋出使于華盛頓會議、又頗熟諳中國情形、氏非僅為多年之親美家、且為深知歐洲及遠東之情勢者、阿部首相有鑑于此、乃託以外交重任、相信氏下車伊始、自必首先盡意於日美關係之調整、對于華盛頓政府、當能善意酬應、關於此點、甚可期待、其必得成績、假使現時對于中國、欲以政治解決者、雖屬時期尚早、但若圖謀緩和兩國之紛爭、則可無疑義、至若美國為保護在華權益起見、不願受條約之拘束、於日美通商條約期限終了後、如欲締結暫行的協定以替代、則大有可能性、要之、野村外相之方針、係根據阿部內閣之一般政策、必將努力于通商友邦、而避免諸般歐對關係、此則實大可期待云、

波蘭名城波森柏林華沙站現要已德軍佔領

稱贊英法
反對納粹黨
駐英斯洛伐克領事

（路透社廿六日倫敦電）駐倫敦之斯洛伐克領事、昨日發出一宣言謂、斯洛伐克之人民贊成英法兩國之主義、斯洛伐克之土地、現在被納粹勢力所把持、斯洛伐克人民之喉舌被納粹黨人所箝制、納粹黨人之背棄條約信義、為余所極反對、英法兩國之目的、與吾人之目的相同云

紐約金融界注意
英金鎊地位維持政策
金鎊價仍在四金元之水準綫

（路透社廿五日紐約電）英鎊價今日仍維持四金元之水準綫、成交者頗多、佛郎價亦安定、各中立國之貨幣價值大致疲弱、各方面頗注意於英政府將來如何維持金鎊之地位、英國之財政當局、固有權力維持其理想中之金鎊價值水準綫也、故金融界甚注意英政府之政策

意軍撤離
多得坎尼島

（路透社廿五日羅馬電）外傳意軍隊撤離有軍事重要性之多得坎尼羣島（近土耳其海岸）但此消息未証實、官方則謂或有可能、

英經濟作戰部增設一科
解答中立國商人詢問

（路透社廿六日倫敦電）英政府之經濟作戰部、增設一科、專係負責解答中立國商人詢問者、例如中立國輸船所載之貨物被英海軍扣留者、該部專負責解答、

輕量拳賽
比里干氏保持冠軍

（路透社二十六日畢士堡電）美國拳家比里干氏、昨夜與拔田拿氏比賽十五回台、比里干氏勝、仍得保持世界輕量拳擊冠軍之銜、

德名將之死
傳由秘密警察所行刺
希特勒與參謀部意見相左

（倫敦廿五日電）指揮德軍侵畧波蘭之總司令官佛勃齊之死因甚離奇、據波蘭廣播消息、謂佛勃齊之死、係被德國秘密警察所行刺、德俘虜之供詞、承認此係事實云、

（巴黎廿六日電）據此間報紙消息、希特勒與其參謀部之意見極相左、參謀部極反對大規模進攻西線、擬待德軍之重砲隊集合完畢、

（路透社廿六日柏林電）在波蘭作戰之德軍總指揮官佛勒齊將軍、在戰地陣亡、今日行出殯禮、德國陸軍統帥勃魯治將軍致演詞、頌揚佛勒齊將軍生前之忠於元首及忠於國家、戈林將軍亦參加、并代表希特勒獻花圈、

駐波法大使談
德侵波急進
因空軍優勢

（路透社廿六日巴黎電）駐華沙法大使、今日對記者談話云、波蘭軍隊被德國空軍以極殘忍之手段所擊破、德飛機向波蘭各地濫擲炸彈及天空魚雷、凡有生之物、俱係其攻擊之目標、而且近來天氣晴朗、德國之機械化部隊作戰甚順利、故能進展甚速、擊破波軍、倘德波兩軍力量平等、則波軍作戰較勇敢、必能擊退德軍、況且在開戰前德國已在波蘭組織廣活之間諜網、故德軍侵畧波蘭更為順利、

武者小路
為學習院長

（廿六日東京電）野村新任外相、其遺任學習院長、現已決定派宮內省宗秩寮總裁武者小路繼任、宮內省已於昨日發表云、

南非蜀黍
產量破新紀錄
當局收購供給聯軍用

（路透社廿五日角城電）南非洲本季期內、所出產之蜀黍約有二千八百萬袋、（每袋二百磅）其中有一千三百萬袋可供輸出者、南非洲出產蜀黍之豐富、實破紀錄、南非洲當局、擬收買價值一百萬磅之蜀黍、以供給聯軍之用、

南非
募捐運動
擬募百萬鎊
支持英法軍

（路透社廿五日角城電）南非洲約漢尼士堡城之市長發起募捐一百萬鎊金以購買糧食、供給英法聯軍、及撫卹受戰禍之南非洲人、認捐者今已有六千鎊金、

天津
水患已解

（廿六日上海電）天津外息、津市洪水橫流後、中外各團體協同將租界及華界之濁水、設法極力排除、其工程已於二十四日晚完畢、水患逐告解決、由昨（廿五）日起、市民可見乾爽之大地矣、又訊、日軍方面亦紛紛急籌該項治水工程之工作云、

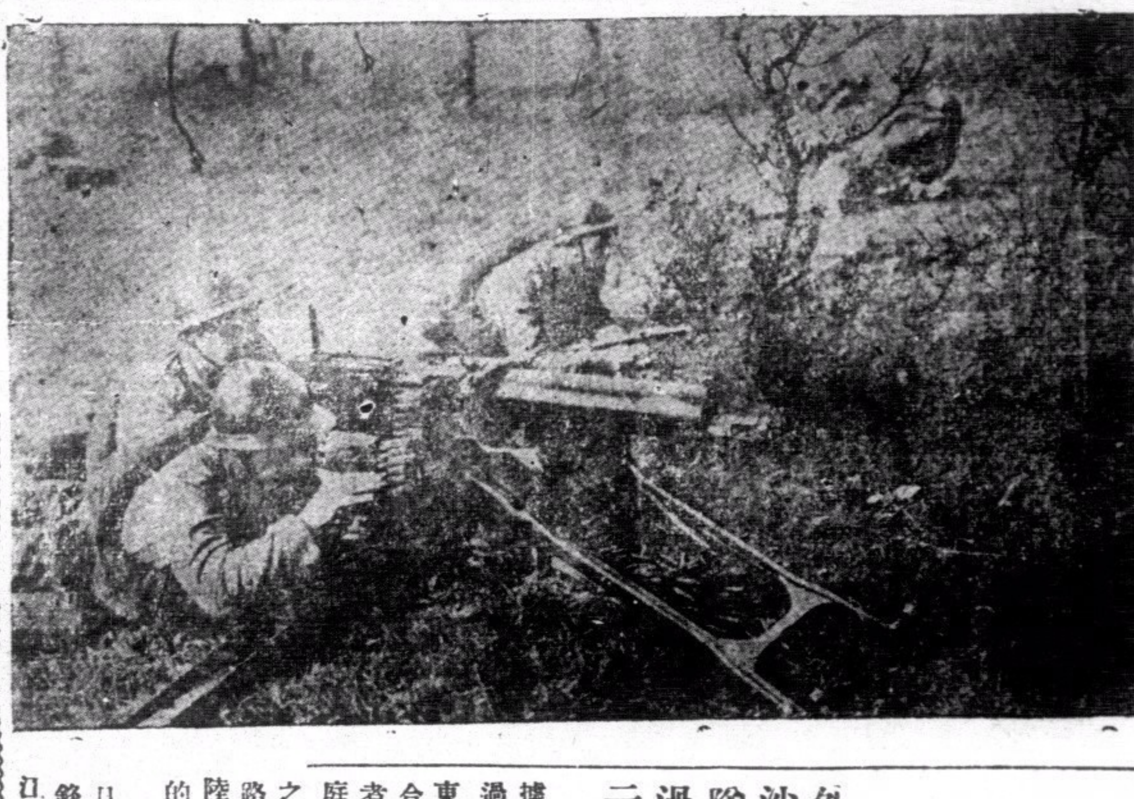

波軍野戰德軍

比人述德國國內情況
被政府蒙蔽以為戰事可速解決
希特勒之演詞不引起人民興奮

（路透社廿五日比京電）最近有一比國人由德國回來、在比利時自由報發表一論文、述及德國之近狀、據云、德國人民被德當局宣傳所蒙蔽、百份之九十相信波蘭問題解決之後、則戰事可以結束、德國將不再打仗、但柏林之高級官吏、則見到此次戰爭非短期可以結束、德當局又欲加築鐵路綫、以貫連德蘇兩國、利便輸送貨物、又德政府現正加緊統制國內一部經濟事業生意、倒盆之商人、將其舖底頂轉求他人僱用、德國民氣、當未銷沉、但希特勒在但澤發表之演說詞、不甚引起德國人之興奮、

湘北日軍已渡過汨水
贛北日軍廹近武寧修水間
湘東南部集結守軍數十師

（廿六日上海電）外訊、廿三日向長沙進攻之日軍各部隊、已于廿五日渡過汨水、繼續進攻云、

（路透社二十六日重慶電）據華人消息、湘北之日軍強渡過新牆河之後、已在洞庭湖之東岸登陸、又已在汨羅車站會合、查粵漢路係沿汨羅河南進者、汨羅河到該車站則注入洞庭湖、大戰現在新牆與汨羅間之區域開展、有一股日軍沿鐵路由北向南推進、又在營田登陸之一股日軍、向東推進、目的在截斷汨羅之一段鐵路、

（廿六日上海電）外訊、據日軍報告、進攻長沙之日軍先鋒部隊、廿五日已進抵距汨羅江十九公里地點、截擊從該河岸反攻之華軍、又洞庭湖上之日部隊、自遮斷粵漢線後已與向平江推進之日軍聯合攻擊、而在洞庭湖登陸之日海軍陸戰隊則已佔領鹿角南方高地、又由贛省進擊之日軍、則由高安向西北推進、已抵奉新西北、逐漸迫近武寧修水之間云、

（廿六日上海電）外訊、據華方消息、華軍為阻抗進攻長沙之日軍、現正集中數十師大軍於湘省東南部、華軍現沿汨羅江岸及平江一帶之山岳地帶積極佈防、并將凡可供日軍進攻之交通線、大加破壞云、

（廿六日上海電）外息、贛省中日兩軍、刻在廿坊市上富鎮一帶、發生激戰、又據華方消息、則謂華軍一部、昨由贛北進抵南昌西南某地、現正積極向南昌反攻云、

（廿六日上海電）、日步兵千餘、由高安進抵龍潭埠、刻與灰埠附近之守軍交戰、又張家渡及左家渡之日便衣隊、現渡過錦江、與守軍激戰中、

（廿六日上海電）外訊、進攻湘省之日軍、海空砲聯合、兵力達六萬人、湘北華軍、亦源源東開應戰、粵漢路日軍千餘謀渡岳陽以南之新牆河、俾沿鐵路南下、其他部隊則乘戰艦由洞庭湖登陸南進、企圖側擊華軍、據華軍報告、華軍仍堅守各陣地、此次湘北之戰、頗為重要云、

德秘密電台
勸捷人返德

（路透社二十六日倫敦電）德國自由電台、（專播發反納粹之宣傳者）昨夜勸德國人民參加捷克人之反納粹運動、

英空軍隊長
茂利氏陣亡
曾任駐華使館副武官

（路透社廿六日倫敦電）英空軍之陣亡名單中、有一某機隊長茂利者已失踪、料已陣亡、茂利氏曾任駐華大使館之空軍副武官、一九三七年十月許、閣森大使由南京乘汽車赴上海時、在途中被日飛機以機關槍掃射、當時彼亦隨行、

最後電

（路透社廿六日倫敦電）英政府宣佈賣出外滙之定率、以一個月為期限、目的在利便正當商務上之來往、所定之滙率各處不同、例如紐約方面、超過平價一仙、滿地陀方面、超過平價一仙半、巴黎方面、根據平價扣折一〇四分一之佛郎、比利時方面、超過平價六仙、英國外滙統制局接得外間之申請書、如認為正當者、可以自由賣出外滙、

接第二版：世界大勢之後顧與前瞻

何以故？蓋中日美之聯合，固為安定太平洋之要素，是盡人能知者，但疑其可能性者，亦復不尠。實則，考英美對遠東之態度，則知在華盛頓會議前……，及華盛頓會議開，而遠東均勢之勢定。門戶開放政策為美之最大成功。……故英美對遠東之態度，時不一致，簡例之；如九一八之變，……此其一。我國幣制之改革，係得英助。實則英欲在遠東經濟上佔美之先，此其二。七七事變，我國抗戰，英有援華之舉，而美則僅表我國之同情，亦對日本以接濟，此其三。於此，我人茍明日美之聯合，足以制歐人利益於東亞，則中日戰事之發生，恐亦無如此之速。今竟兵戎相見，其故乃在日本政策之錯誤；日本夢想以中國置其保護之下，以達獨霸太平洋之目的；不但不為英法之所能容，亦決不為美之所許。二年以來，日本亦知此種一貫政策之錯誤，乃欲和平以求中日戰事之結束，是誠東亞安定之曙光。

蓋唯中美聯合，東亞始能開展其繁榮，唯日美交歡，乃能保障其安全；唯中日美之大聯合，乃能安定太平洋。故中日和平，唯此種目標下為最可寶貴，以中美間既無日之作梗，而日間亦無由以中國問題而差異也。至如何進而聯英法意，簡言之，得有三：我人須知英法之與遠東，無論其歷史與利益，關係至深；中日美之大聯合，非以逐英法之利益於遠東，當以謀世界和平為骨幹，此其一。英法在歐洲為主要國，亦即歐洲和平之力體，中歐及近東亦無不以英法為馬首是瞻，至邊論美洲有加拿大，非洲有殖民地，以及澳洲等，故論世界和平者，無有捨英法而能成，此其二。至若意之於地中海，實有舉足輕重之勢，其海軍以與英或法可顧頌，考諸前次大戰，意之參加協約國者，亦主維歐洲和平之故也，此其三。凡此種種，我人固不暇詳論，然旨趣於斯，則將來國際情形，其勢或不出我人之臆測。如此，合六國為一的，以求世界之和平；則世界和平可立而待，益以國聯新組，發展平均，使全世界之科學家，各出所學，不為殺人之利器，而作建設之競爭，則人類幸福指顧間事也。惟推行此意，全在中日之和平，蓋中日和平為中日美聯合之先提，獨惜國人不察，既為蒙蔽，又復盲從，得失之間；而國內政治家亦因處於猥，而不言，故汪先生乃登高呼號，倡揚之。淺識者或目為異說，或稱賀國，是非淆混，令人慨然。於今國際情形已瞭然於我人之胸襟，而和平大計之為人擁護，亦漸次開展。茲以簡單分析，以結我文，國內人士當能洞察也。

我人試一思之，所謂抗戰之最後勝利，究指何時？或曰「以空間換取時間」。意者地雖失而外援則仍不絕，日有崩潰之期，國際形勢亦將有利于我之日。此種理想，只會空談，非負責國事者所當語也。要知空間之土地有限，而時間之形勢無窮，當抗戰之初，國人均期半年而國際必制日；乃南京失守，津浦路被日所打通；而國際未聞無一出而為制日之舉動；雖云譴責，於事何補？阿比西尼亞之前車；西班牙之後鑒，例之明者也。此外尚有期蘇俄必出兵以援我者，則信之似甚堅，及至漢口失陷，廣州淪亡，而英無動靜，俄亦袖手；除叫囂聲明不變遠東政策外，概無具體行動。他如英日之東京協定，俄日之張鼓峯協妥，國人聞之，尚得謂國際有利於我乎！永久軍械與經濟之援濟言，則英俄之所與者，究有幾何？……法幣外滙之下落，有動搖國本之勢；此則亦可謂有利乎！凡此種種，不勝枚舉。茍失地再及西南西北，則計日可待之第三次全面失敗；則我人豈可再待時間之到來耶？方今歐戰已起，英法已不遑東顧，俄之聯德，更足表現其長期戰之徵。美雖廢日商約，而如何開展，則未可必。試問此有利時間，能在失地無可失之時，則於國家民族果能挽救否耶？要塞盡棄，則非特失陷；既無反攻之力，又無擊破日陣之道；所望於軍事之勝利者，是所望於忠勇之將士者何時耶！果有耶？或曰，恃民衆之堅信，恃民力之偉大，則試問民衆以何策達其目的也。況城地之失，而非失於民，……揚言把握，而把握何可期；……揚言勝利，而勝利於退卻。……抑有進者，近衞聲明，保衞前本黨會議決定，而昭示於世人者，以主席唯一之親至各戰區，東京加以證實，恐不堅，乃親者加至，以諸訪問，知其可信也，始告我成而領導，吾人之區均得仍且和平於我……（完）

中山各區昨日無戰事

但珊洲坑日軍完成工事有久守意

(中山專訊)中山四區橫門日軍、日來只取守勢、按兵不動、中山防軍方面、因日軍砲火犀利、亦未敢作反攻之企圖、側聞現正乘機向省當局請撥彈械補充、計自兩日以來、橫門日軍、確絕無異動、惟珊洲坑一帶、則日軍以將戰時工事、建築完成、守軍明知彼輩有固守其處、藉與新會方面聯絡、以擴大勢力、企圖久守、而謀新發展、竟未敢出而阻撓、如此而言抗戰、徒苦無辜人民耳、曷勝浩嘆、茲將昨日調查所得各項軍訊、分錄如后、

(一)大王頭珊洲坑日軍、前日確已有一部撤退、至晚、又撤退一部、現僅存數百名分守各據點、中山團隊明知日軍已撤退大部、仍諉不敢與抗、但虛張聲勢、矢言在籌備嚴密守土中、

(二)廿五晚、珊洲坑方面曾聞冷槍數聲、昨廿六日即有大吹大擂云、聞軍曾於晚間向日軍反襲者、但日軍至昨日、則如毫無事故、仍守原有據點如故、

(三)廿六晨、橫門海面尚見有日艦三數艘、因天氣惡劣、均僅碇舟火、來往游弋、岸上則因日方並無異動、絕無若何接觸、

(四)昨日由晨至晚、石岐並無空襲警報發出。

(五)二區民衆、因鑒於日軍未退、石岐仍在危急情形中、且其地毘連新會外海、一旦重復有事、亦非可安居之處、故由前日起、已積極疏散、並加緊趕行破壞公路工作、以防萬一。

國立各院校 曲江區新生已放榜

正取四十四名先修生十名

(韶關訊)本年度國立各院校曲江區招生、報名投考者、計共一百八十二名、教育廳昨已奉渝教育部電、國立各院校本年度統一招生、曲江區考生、經錄取大學新生李裕熙等四十四名、大學先修班學生徐公明等十名、計開、(甲)大學新生四十四名、李裕熙、董職羣、李康昌、徐志良、邱健岳、林文德、石應欽、谷翔、關錫堯、李蝦廷、李文、李漢輿、鄒乃賢、許濤、庚淦城、謝鏞銓、何叙森、駱大潤、謝書萃、宋堅、黃志勉、蕭艷群、藍其煜、陸志鵬、彭家澄、馬慧儀、枚幼卿、徐采棣、胡永暢、丘材雍、陳海鳴、翟兆謙、吳回駿、魏韞民、樊偉、嚴立民、曾思聰、雷發聲、陳懷珠、區功沖、郭楚生、曾韶秀、張志賢、劉青上、(乙)大學先修班學生十名、徐公明、林昊甫、歐陽爵、張國柱、羅世康、李開陽、陳宜榮、廖俊楊、王崇樹、廖震羣、

肇慶全市找換店 被勒令停業

(中山訊)頃據西江來客稱、肇慶軍警聯合督察處、近對肇慶市錢銀找換商店、竟以聯合操縱金融、擾亂幣制爲藉口、于六日上午十時、派出大隊軍警、分頭將全市錢銀找換店查封、並將所存各種紙幣、點查標封、聞決飭強迫各找換店盡存之國幣一元券、角幣券、盡數提出、兌回十元五元券、交還該店、其提出之一元券、角幣券、準市民兌換、以應市面找贖之需要、各找換店勒令暫時停業、俟擬具辦法、具結遵守後、始准開業云。

台山擬鑿闢大窿洞

現決定加緊進行墾殖 工程人員已抵峒籌備

(台山訊)台山縣長黃啓光、以該縣屬大窿峒、面積廣大、土壤肥沃、適宜收容難民、墾殖耕種、以增加生產、故當經將該峒劃爲避難安全區、蓋搭棚廠數座、收容難民、茲爲開闢大窿峒、加緊進行墾殖計、特委派伍愼修、陸覺生等負責籌備、現伍等奉命後、已先行成立工程處、着手計劃、並派出黃惠平爲工程師、黃技佐十萍、林技佐利川爲段長、現各員奉派後、已抵峒進行一切、準於最短期間、實施墾殖計劃云、

電白曾被日機攻炸

(南路快訊)南路沿海各縣、近半月來、日機不時飛到偵察或轟炸不等、本月十一日、又有日機四架、從泊圍洲島日航空母艦起航、飛入電白縣上空、在市區內投彈多枚、彈落十字街北街等地、電白縣立中學前座亦落一彈、校舍被震坍、又聞博賀港方面、亦有落彈、海面船隻被炸、頗有損失云、

閒話台山 虎

(本報專訊)台山爲四邑最富庶之地、向爲廣州通南路之咽喉、南鄰新會、北界兩陽、西通恩開、東臨大海、因土地磽瘠、故出洋謀生者多、因人民富裕、故田土價倍昔、自新會淪陷、烽火時驚、爲四邑之區、倍加戒備、然而僑外富有者多、當捐助金錢、購械保境、故萑苻嘯聚、秩序不紊、城市依然、茲將全縣情形、分別陳述如下、

交通 昔台山鐵路、自江門而達斗山、行車數時、交通便利、自中日啓釁、牛灣鐵船、不幸毀滅、遂江無考、火車停駛、其餘公路通鶴(山)開(平)恩(平)陽(江)者、次第奉令破壞、運貨載客、頓受打擊、然三埠輪拖、穿梭港澳、亦從接駁、極力維持、對於運輸、補救不少、且單車數量、全邑逾千、藉此代步、并以運貨、頗覺輕便焉、

社會 全屬面積、山占其四、水居其二、宅地僅十分之一、而田畝約十之三焉、土質瘦瘠、水利未興、每畝生穀所得數量、比之番順、得三分一、將其出息、比例田價、所獲利率、不足半釐、故各鄉佃人、兩陽籍者、居強半焉、本處之人、因生活高漲、入息寡少、事畜不敷、逼於出洋、以事工商、遺下之田、或僱工代耕、或廉價出批、或主佃分穀、核計全縣、農產不足二月之糧、非靠外洋匯款接濟、則貧乏立至、近年美洲、既限制華工、暹國則發動排華、南洋則覺食維艱、不敷之氣、互相率發、出外謀生、更爲艱苦、雖至北美須費數千、即往英屬、亦需數百、爲生計過壓、即四處張羅、亦冒險前往者、其進取之精神、謀生之活潑、良堪欽佩也、爲是在外者、挾貲榮歸、或則優游林下、含飴自樂、或則投資實業、角勝商場、故港澳粵桂、富商巨賈、台籍資本者、近僕難數、如東山之洋房、廣州之新樓、港澳之地皮、近廿年來、爲台邑人所買者、日益增加、而邑中新村、先後創設者、更如雨後春筍、且每畝地價、如在端芬公益西寧市一帶、有高至六百元或千元者、其金錢之豐富、於此可見、查台邑之田地、既磽瘠如此、而價值之高漲又如彼、蓋有一大原因焉、華僑挾資回國、多則百萬、少亦數萬、除建屋宇餘蓄外、餘款貯於華人銀號、屢被欠據、放於外國銀行、提取維艱、惟有買田、則穩健、苟有田地、向人借貸、信用可孚、若欲變賣、承售立至、此田價之所以日高也、自抗戰以來、時虞空襲、富者遷地避禍、貧者株守鄉廬、經濟窘蹙、不無影響、且物價昂貴、運輸困難、社會生活、更爲嚴重、故台人羨和平、比他人尤爲熱烈、惟其處無聊賴、洋煙未絕、紅丸吸食、此風未滅、不肖子弟、弗知稼穡之艱難、父兄覓利之辛苦、輒消磨於紅丸窟中、夜以繼日、月耗巨資、不畏觸法、似此情形、殊堪嘆也、但近來經濟日益緊短、且當局實行設絕毒之方、查緝嚴厲、逾於往時、故嗜者已多戒吸、誠佳現象也、苟各鄉長、能不徇情面、雷厲風行、四出緝捕、則亡命之徒、不敢製賣、吸戶青年、又何致上癮、非維金錢可免外溢、抑亦人種、立轉弱強、風化與金融、均獲益匪淺、

出產 台屬人民、工商於外者、十份之七、至於農產、工藝落後、不可爲諱、至於農產、自給不足、蛇出鮮少、惟美珍貴、略有出口、然數量極少、年僅數萬耳、惟近廣海之海宴之蠔油、蠔豉之蠔、味具鮮嫩、近年土人、不少採食、此外赤水之蝦、陡門之燕窩、山之鷓鴣、古兜山之松、上新寧之夏布、銷於本地與港、至於大洞、縣之穀、全靠外洋、寄底不足、甚令屬牛活、亦志於出產也、

治安 昔年鄉治、組織未善、盜賊縱橫、擄劫時起、自屬行洛鄉、實施保甲、盜首賊黨、先後見誅、閭閻安堵、雞犬無驚、及開戰後、復聯鄉防衛、警備更嚴、雖有萑苻、無從倡亂、惟附近陡門、有紫羅山、林密谷深、崎嶇險要、兩陽悍匪、聚於斯地、出爲海盜、捕之則逃入洞內、匿往陽江、兵去則盤據巖裏、爲患鄉鄰、此自昔已然、非自今始也、竊近於會鶴邊界者、匪共結黨、冒充游擊、打家刼舍、勒索人民、以致富者亡、貧者戰慄、此地方之大患、所亟宜蕩滌者也、

學務 台山學校、建築宏偉、如台山中學、台山師範、師資充裕、捐自各鄉小學、設備完善、當僑、多年外人、近年鄉人年齡授、多讓外人、故教師不假外求、畢業日衆、惟富有子弟、由鄉人充任、近以戰時、故亦多出國留學、本港者已日益增多、而川是明上課仍舊、今與昔異矣、亦多前往、

流亡實錄(三) 南平

(四)江門公寓雜憶

江門原是個通商大埠、四邑商務的交滙點、自從華南戰幕展開以後、年多未發生過容易恐怖、所以繁榮的狀態、不大感受到戰時影響、而且多數的商店、反得到賺錢的機會、原因就是藉口交通不便、貨物來源短少、任意高抬物價、而且這裡也有好些消費的地方、如妓寨、烟館、花舫、茶樓、侍花等等、賭博雖然是在禁止之列、但私賭也很多、有財有勢的、更是公然地賭博、『只許州官放火、不准百姓點燈』、這也是傳統的一個公例、沒有消遣資格的人們、只有自怨生成苦命罷了、在這情形複雜的地方、用冷眼觀察一下、社會的一切、都有點虛僞、在江門見到的稀奇黑幕、確實不少、當時我還沒有系統的記起來、到了現在、不免有些遺忘了、只有拉雜的寫出來、

江門地方雖然不甚大、但衣、食、住、行的供給、也覺得很舒適、不過、江門到底是個商務和小工業的埠頭、有時便會感覺到緊當、住在公寓的人、當然是最富于感覺的了、因爲作客的境況、隨時有移動可能、所以遇事都很留心、就是謀方面而論、無論某一界人、都是在酒店旅館活動的多、斷生意好、攬稅餉好、運動做官好、都在酒店旅館鑽營、說到消遣吧、如叫花局、唱南詞、抽大烟等等、這裡都是應有盡有、所以有人說過、如果想訪問消息、探探行情、最好是在酒店開一個房、招致一班朋友來敘談、自然有種種見聞給你、這話眞是經驗之談、未可厚非的、

我在公寓裡過活、差不多有半個年頭、所聞所見的事情、都是從酒店得到的、一天、一位朋友告訴我、今天縣政府裡、聽說銷了一個督學的差事情還沒有大白、因爲蓬江酒店裡面、最近來了一位「御史」大臣、這人說是有此鐵面孔似的、「差」過好些縣長局長、這一回、住在酒店、因爲巡察得倦了、想回到酒店裏休息、恰好隔壁的住客、就是縣政府裏面的人員、這晚有好幾個人在座、很高興地談笑、有些還消遣在賭博的小玩意、「興高彩烈」、譁浪漸漸高抗起來、不防隔壁的就是「御史」大臣、正惱着他們破他的好睡、便抗聲說、「你們靜些罷、人家要睡了、時候也不早了」、說了一遍、還是商量式的好話、可是、他們還不知到碰了釘子、以爲沒有人奈他何、結果、這「御史」大臣氣極了、一到明早、就找着縣尹、將酒店經過情形、說個明白、還將開房的職員姓名抄上、說他聚衆賭博、非懲辦不可、縣尹也就發氣起來、馬上召見那職員、面斥其所作不端、公然賭博、但那職員自己分辯、只承認是捉棋、並沒有賭博、但那縣尹竟然不由分說、實行把他銷差、後來那職員對人申訴、仍說此事寃枉、到底此事眞相如何、至今還未大白、其後、跟住有一位警察局長撤差、說是辦理不善、聽說亦係「御史」大臣的檢舉、原因就係因爲招呼欠妥、所以得到撤差的處分、

復次、江門因爲獻金運動、一位所長竟然將捐入的鈔票、加以掉換、當時因爲紙水高低的關係、就想從中圖利、將大洋改作小洋、不料爲會裡人發覺、一致起來攻擊他、後來這所長、因爲神通廣大、運動得法、竟然免究、(待續)

經濟新聞

疏來幾天 暹羅米價昨告高漲

計到七千六百五十包

(本報專訪)查本港洋米市塲中、計分暹羅與安南兩大壁壘、每逢船到、均交該米行即日爲之開盆、故當市暢時期、行上甚少存貨、所有之米、皆操之拆家及躉家之手上、零售之家如欲購買者、祇有向拆家而採購之、雖米市之操縱權、在於拆家、惟主動力仍在米行也、但白米有上中下米之分、而白碌白碎亦米之下者、故零沽家經過做手後、乃有一元十二斤、十三斤、十四斤、十五斤、十六斤、十七斤、十八斤等皆有、任人採購之、不過米價昂貴時、貧苦階級祇有食碌與粹而已、自港政府平衡糧價後、暹羅與安南米價曾一度降低、惟連日船頭又轉稀疏、所以昨日抵港之夏利南輪、僅來白米七千六百五十包、當開盆時、又以漲價一角有奇開、查該輪又僅來白碌七千三百包、白碎一千五百八十包、糯米一千二百六十包、計白碌亦於即日開出、隨米市起價毫餘、白碎亦漲幾仙、惟糯米因無外埠幫採買、市情呆滯云、茲將昨日所沽米價、分錄於左、

(嘜頭)	(包數)	(每担價目)
青地球米	二七四	七元五角二
黃竹白米	一四〇	八元七角
藍塔白米	一七五	七元九角八
青雁白米	二五〇	七元七角五
青椰白米	一八〇	七元八角五
黃桃白米	八〇〇	八元〇九
青印白米	二五〇	七元九角六
藍錫白米	二〇〇	七元七角四
藍矢白米	一五〇	七元八角一
紅龍白米	一五〇	八元七角七
紅羊白米	二四六	八元五角二
青蟹白米	一〇〇	七元八角七
紅桔白米	四六七	七元六角六
青荷白米	四〇〇	七元八角
青匙白米	三〇〇	七元六角二
青靈芝米	一五〇	八元八角七
青雙羊米	五〇〇	七元六角二
青獅球米	三〇〇	七元九角二
青雙喜米	二〇〇	七元六角二
烏牌三號米	一〇三	六元兩角七
紅印三號米	一六〇	五元五角
烏印上碌	三〇〇	五元九角七
烏印白碌	五〇〇	五元六角七
藍印白碌	二〇〇	五元四角二
又	四〇〇	五元三角六
又	四〇〇	五元二角八
烏印一號碎	三〇〇	四元八角九
又	五〇	四元七角九

外滙市情定穩

生銀市價一式

(本報專訪)昨日本港外滙市況、一致穩定、生銀市、近期銀價爲二三五、遠期銀價爲二三五、告羅士市仍無變、美對英價爲三九九八七五、英對美價爲四〇一、即期司令票價爲一〇三二五、每磅伸值十五元七角二、各滙價目、分錄於左、

英滙	一〇二八一二九
美滙	二四六二九
法滙	一〇八五
澳滙	一〇六三七五
貢滙	一〇七九
暹滙	一五〇二九
叻滙	五二一五
晬滙	八二九
荷滙	四四七九
宋滙	四九二五
嘧滙	一〇六
申滙	三一〇

開倉後西人司令市現貨價平一個七五、沽出價中一個半咀、又接上海來電稱滬市司令估價四扁二五、近期估價四扁三七五、四扁三八一二五、美滙市估價七元〇九三七五、近期估價七元二五、又七元一二五、至於各港錄行買賣市況、摘錄於左、

英滙 銀行入通天司令單價一〇二二五、滙豐滙打電行司令票價一〇三一二五、現貨估價爲一〇二、入價爲一〇三一二五、

美滙 銀行入通天大令單價爲二二五、先後從沽現貨價爲二四九二七五、

金條 渣打入一千安、萬國入三百安、約價一三〇、

申滙 華僑沽五千元、三四六、又沽十萬元、三四一、渣打沽五十萬元、三四七、下午華僑沽五萬元、三四〇、萬國沽十三萬元、三四七、

外幣 渣打入叻紙五千元、價爲五四三七五、又入雪梨紙二千元、價爲二八二五、又入安南紙二千元、價爲四九〇、又入上海紙一百五十萬元、三四九、三四八、三五〇、三五一、廣東省銀行入上海紙七萬元、三四九七五、

國幣 頭盆價爲二八二、繼降爲二七九、再升爲二八四五、二八七、下午降爲二八四、二八三、二八四五、

毫券 頭盆價爲三三二、二盆仍三三二一、繼降爲三三二〇五、下午再降爲三三一九、

股票市情仍靜

(本報專訪)自歐戰序幕展開後、本港股票市情最爲冷淡、因人心觀望有以使然也、中間雖因當局統制外滙、度活躍、各股票價亦續有趨升、亦祇曇花一現耳、查連日股市尤爲冷靜、成盆僅得一家、買賣盆亦稀、茲將昨日各股盆價、分錄於左、

(股票名)	(每股價目)
(成盆)	
大酒店	四元五角
(買盆)	
於仁燕梳	三百五十元
大酒店	四元四角
油蔴地小輪	廿一元七角半
娛樂	六元六角
上海永安	十元

新草菇價大跌

因來貨已多之故

(本報專訪)龍門新豐河源之地新草菇源源上市後、本港菇市塲、因各買家渴望之際、尤以外埠辦庄爲甚、故在以前幾郡來貨、而各買家競購下、市情之俏爽、爲草菇市數年來之最起勁者、查昨日又到百件之譜、當開盆時、買家意態實轉回慢、尤以菇面菇頭價格暴跌數十元、紙行菇市藉定住耳、計龍門菇面估價二百五十二元、中佳一百八十二至一百八十五元、菇頭一百卅五元、中佳一百一十元、行菇九十五元、中上八十五元、新豐行菇八十元、

金融行市

民國廿八年九月廿九號 第廿一 一式

[illegible]

娛樂消息

本港

娛樂 (西片)雪夜洗冤
皇后 (西片)春閨三鳳
東方 (西片)女國化院
國泰 (西片)報國光榮
中央 (中片)孤島天堂
西園 (中片)兄和弟樂
新世界 (中片)十月芥菜
香港 (中片)胭脂馬
長樂 (中片)賣怪魚龜生趣禍
九如坊 (中片)十二寡婦
太平 (中片)俠血英魂
高陞 覺先聲男女劇團(日)紅杏換荊州(夜)上苑賣風流
利舞台 (中片)胭脂馬

九龍

平安 (西片)孤島天堂
大華 (西片)大偵探漢尼
景星 (西片)娛樂昇平
油麻地 (中片)諧畫大集會
東樂 (中片)三千年地底殭屍
明星 (中片)金生挑盒
旺角 (中片)紅拂女私奔
[illegible] (中片)杜十娘怒沉百寶箱
北河 (中片)玉梨魂
新九龍 (中片)半面西施
文明 (中片)呂蒙正祭灶
光明 (中片)大俠甘鳳池
普慶 錦添花男女劇團(日)俠盜穿雲燕(夜)三探延齡寺

太古輪船公司告白

啓者本公司常有堅固快捷輪船開往下列航線
(甲)汕頭、廈門、上海、青島、烟台、威海、天津、
(乙)廣州灣、北海、海口
(丙)海防、安南、西貢、暹羅
(丁)石叻、巴生、庇能
(戊)貴客附貨請問車打道一號本公司總寫字樓或德付道西五號本公司分局詢問一切是荷
貴客搭船請到德付道中一百廿七號南泰恆記定位是荷
華人總經理莫慶錦 分局司理蔡慧一謹啓

渣甸輪船公司船期

啓者本公司有堅固快捷輪船
福生 往神戶大板
和生 往海防上海
永生 往汕頭上海烟台天津
阜生 往海防
泰生 往神戶大板
浩生 往汕頭上海
怡生 往海防
裕生 往山打根
老架生 往星架坡庇能吉打
春生 往汕頭上海烟台天津
源生 往海防
明生 往汕頭上海
永生 往汕頭上海烟台天津
和生 往山打根
貴生 往汕頭上海
德生 往汕頭上海烟台天津
澤生 往汕頭上海
裕生 往山打根
茂生 往汕頭上海
貴客購買船票及定客位請移玉到干諾道中門牌五十號本公司客務總代理永茂生記接洽是荷
凡往汕頭上海青島輪船除星期日外均係搭客貨如欲附貨請移玉至本公司辦房面議是荷
電話二零五二 渣甸公司啓

德記利士公司船期
新加門 前往廣州灣
德記利士公司謹啓

◀第一三六期▶

中秋節

尖兵　超

今天是中秋節，在中國社會史上，牠是令人歡喜，又令人愁的一個節朔。

歡喜的是甚麼呢？大約有那美麗的中秋月，從這月而連帶來的光明的「天燈」，可口的「月餅」，都可使騷人雅士，婦女小孩快樂一頓。可是時異世變，當此國難鉅深之秋，遍地烽烟，被難的同胞觸目皆是。牠們是有家歸不得，住不得，或流離失所於饑餓綫上，或轉輾呻吟於死亡綫中，怎有機會來享受這中秋佳節的一切？

至於昔之所謂愁的，大約是指那些困窮孤苦的無告的人，或觸景生悲，或望月懷人，引起無窮的悽愴之感，這也是社會之另一面。

總之生爲現代中國人，非實現和平的中秋節，則歡喜者亦歡喜不來，憂愁者更悲哀無限？

不過，話雖如此說，到底香江的中秋節，人們還是熱熱鬧鬧的度過。你不看各月餅舖不一樣的五光十色，而買節料的人不一樣的忙忙碌碌嗎？這是所謂「死到頭來才打算」的「樂生者」。

一封測驗民意的信

嘉洲

八月廿日是淑宜赴越的日子，今天是九月廿三，我正在深深懷念她的時候，却喜接得她的來信：

程君如面：

我來這裏一個月了，關於個人生活的狀況，以及社會的一切情形，姑且留待下回通信再說，現在讓我首先告訴你總的，是敝校最近的一件事情：

校長黎君是一位關懷祖國和富於自由思想的青年，上星期一那天，他因爲要測驗學生們對於中日問題的見解，就選定「中日問題和和戰觀」這題目，叫全校高年級生自由發表意見。當他把這個題目宣布出來的時候，他沒有把半句按語之類或暗示式的說話加進去，他只再三告訴學生道：『各人對於中日問題，不管主戰或主和，儘憑各人自己的見解，忠實的自由發表才是，先生們沒有半點限制你們的。』

一座相當寬敞的禮堂，坐着一百四十六個的高年級生，大家一聲不響，凝神熟慮，一個個把他的意見寫在卷上，然後遞給先生，程君！你可知道這測驗的結果怎麼樣呢？一百四六十個學生當中，竟有一百四十三人主張中日從速恢復和平的，居然佔了全體中絕對的多數；而贊成抗戰到底的，不過從大多數中漏出來的……

至於他們——學生——主和的觀點，歸納起來，不出下列三種：第一，認定中日同是東亞同文同種的兩大民族，因此戰則兩傷，和則共存，只要互相誠意合作，必能達到共同發達的目的。第二，以爲中國此時抗戰已非必要的手段，惟有立即停戰講和，才是復興救國之光明大道。第三，悲歎着中國的抗戰，已給事實證明打不過日本，爲着要達到將來報仇雪恥的一日，便須努力生聚教訓，急謀復興，爲着復興，也就需要恢復和平了。他們三種不同的觀點，自然以第一種爲最正確的。第二種也未嘗不對，不過不如第一種那樣從根本上設想罷了。第三種則認識太不徹底，充其量也不過是偏狹的愛國主義者的見地啊！可是他們的觀點雖有三種，不過他們的結論，却是一個：即是一致希望恢復和平。雖然他們是一羣年輕的學生，最長的也不過十七八歲，但是俗語說得好，童子無欺，反是得他們說話的真誠呢。

還有贊成繼續抗戰那三個學生，——甲乙丙——他們根據什麼理由呢？他們都是小孩子的性格，絲毫不會掩飾，他們率直的寫在測驗的卷子上：甲說，我的哥哥在延安抗大讀書，他時時都寄些宣傳刋物回來，口口聲聲叫人抗戰到底，我自然聽從哥哥的說話的。乙說，我的父親死了，現時全賴一個在某地做游擊司令的叔叔寄錢給我用，要是戰事結束了，他還有游擊的機會嗎？那時一定弄得沒有錢供給我，因此我單爲着這一個最親的叔叔的職位，也就不願和平了。丙說，父親時常對母親說，全靠中日打仗，然後得發大財，父親聽聞提及和平兩字，就駡人做漢奸了！我當然反對和平的呀！程君！你聽了那三個學生的話，你痛心不痛心呢！他們都是天眞未鑿的孩子，我們自然不好怪他們，但是從他們的口裏，不是已把那些高嚷抗戰以圖私利的喪心病狂者盡情的揭露出來嗎？

說到此間僑胞的心理，顯然經過一個轉變的階段，和平聲浪開始傳播的時候，僑胞因爲遠適異國，一方面愛國的情緒特別奮興；他方面却未能透視祖國內容的真相。一旦驟然聽見對日講和，便覺得不大舒服了。後來對和平的正確的認識漸漸跟着和平運動的發展而成正比例的提高，到了現在，僑胞對中日和平抱着萬二分的希望的，當佔百分之九十以上，只有像那三個學生一樣爲着個人的利益，才睹着良心來高嚷着抗戰而已。然而汪先生說過：『沒有一個人能障礙和平的。』這少數的自利主義者，讓他們終有一天躺在和平巨輪下軋成粉碎吧！匆匆執筆，謹致和平的敬禮！

淑宜　廿八，九，十五，

突擊集（二）

醉中

抗戰派傳聲報前幾天大吹中美進行借欵三萬五千萬美元，以爲中國發展西南各省實業之用，幷稱：中國大使得建設財政公司之介紹，向美國務院提出此項建議云。在抗戰派大吹大擂美國如何增强太平洋的武裝以强硬制日，和朝野如何堅決熱情援華以保持遠東利益，這格大借欵的消息突然而來，讀者一看即可以猜中是抗戰派話梅止渴的套調。中國抗戰的經濟壁壘，已到了枯竭的頂點，單在金融一方面說：貨幣黑市的低跌，已成無可挽救之勢。建設西南諸省的資本問題，實難點石成金，尤其急於星火的偌大戰費，正感到羅掘俱窮；倘若眞能夠幾得這筆將及六十萬萬國幣的空前大借欵，確是以解救一時的困厄，可以稍延抗戰派的殘喘，然而試仔細一想，中國抗戰局面弄到如此險惡，新中央政權不久即可誕生，…………還有誰人過信，肯作解囊相助呢？直等於夢想吧！

××××××

所謂全國第四次參政會有參政員沈鈞儒等提請政府審申前令，切實保障人民權利案，這是多麼笑煞人的呢？中國人的一切，現在都是沒有保障的，連生命的安全政府也沒毫保障，何況權利呢？縱退一步來說，人民的權利，是不是一紙具文可以切實保障呢？若果要想切實保障人民的權利，政府最低限度要：（一）抗拒日本的海陸空軍不得侵入我國領土外，（二）剷除苛政暴斂貪官污吏污的壓迫，（三）制止不法游擊隊的滋擾，（四）消滅共產份子的騷亂。這樣，不必需要命令，即可以切實保障人民的權利；且還可以保障人民生命財產的安全。但是要想政府達到這個目的，除却實現和平主張以外，還有甚麼其他法門呢？

茶餘飯後集

不可再誤時機

杜鵑

重慶政府，因在共產黨暴力威脅與誘掖之下，不能不盲目地實行無底抗戰！冀在苟延殘喘的假持中，得到國際的援助，便可達到他們夢想中的「最後勝利！」

可是事實的教訓，不獨不會如願以償，而且等於儍人作夢！這點汪先生以前經已再四指摘過。然而忠言逆耳，竟錯過了不少寶貴的時機！

昨汪先生復拍出篠電，披露心腹，懇懇指出今後非實現和平無以救國，非撲滅共產黨無以復黨與維持世界和平！敦促在渝諸同志及時覺悟，毅然改圖，救中國於垂亡，致東亞於長治久安之域，這是名言讜論，苦口婆心，頑石亦當點頭罷。

希望在渝的同志們，一定要懸崖勒馬，作最後的覺悟，時乎時乎不再來，千萬不要一誤再誤，幸甚！

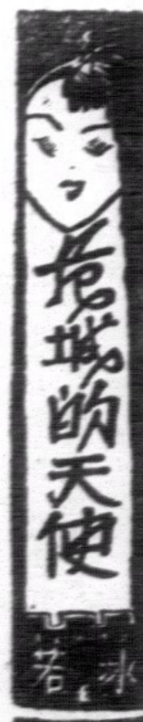

冰若

（八）

「你不要這樣說，在這個時候，一切都失掉自由，你反對也是沒有用的。一切的危言激論以不說爲妙！」碧花婉勸他說。

「叫你做日本通，算得是危言激論嗎？」娜娜仍不休地說。

「算不算得，總以不叫爲好，因爲一般人——特別一般吃飽飯包打聽的人，他們的嗅覺最靈，差不多聽了有關于日本的一切字句，就會疑你是不良善的人了。被害爲此而下獄與被殺的不知多少呢一！」碧花仍婉轉的解勸她。

「無怪孔老先生說：危邦不入，亂邦不居；這是亂世的名言啊！」娜娜慨嘆地說。

「可是，現在不是春秋那個時代，那時代的生活環境和這時代的生活環境，實有天淵的分別，孔老先生對於危邦可以不入不住，因爲那時中國是還有安全的國土。現在可不同，遍天烽火，遍地兵災，到處都沒有安全的地帶，你不入，入那裏？你不住，住那裏？所以我們不能不入，也不能不住，只好想個挽救弭亂的法子，把一切的危機消滅，這才是現代人！」

「這個非同小可的責任，恐怕不易盡，而這「現代人」也怕不易做，」娜娜失意地道。

「這恐怕未必，……」說到這裏，忽然門鈴作响，娜娜跑出，開門視之，來者乃一滿配獎章身材不高的一位軍官，娜娜急的延入，乃疾向碧花介紹：

「這個是紅長官！」

「這位是我的表姊碧花！」

各人坐下，一時沒有什麼話可說，紅中郎打量碧花一翻，暗嘆爲天仙媲女，羨煞萬分。碧花萬縷縈胸，未知從何說起，乃閉着櫻嘴面不言。到底娜娜是主人，而紅中郎乃爲舊相識，想說便說，畢竟由她先打破這沉寂的空氣：

「紅長官，謝謝你的好意，今早送這麼多的東西來！」

「那裏話，那小小的東西用不得道謝的！」紅中郎用着初學說的不大正確的中國話——「你說這幾天很忙，今天可沒有事辦？」娜娜問他說。

「不，我才往司令部開完會，跑來這裏望你的。事斯凑巧，一個小姐適在這，我想請你和那小姐一同出去午餐，好嗎？」紅中郎敬慇特別表示出愛慕碧小姐的神氣。

「謝謝紅長官！」碧花微笑地說。

「我有客到，紅長官替我洗塵，感激！」娜娜站起來亦微笑地說。（未完）

象牙梘

美國製造

爲父母者注意

嬰兒皮膚幼嫩異常如保護不得其法每易發生皮膚病殊有碍兒童健康請即購用美國象牙梘每日爲兒童沐浴不獨可使其皮膚嫩潔香爽且能使嬰兒身心感異樣之舒適此誠兒童之恩物家庭中必備之品也

象牙香皂　品質優美

輕能浮水　價極相宜

各大公司商店藥房均有出售

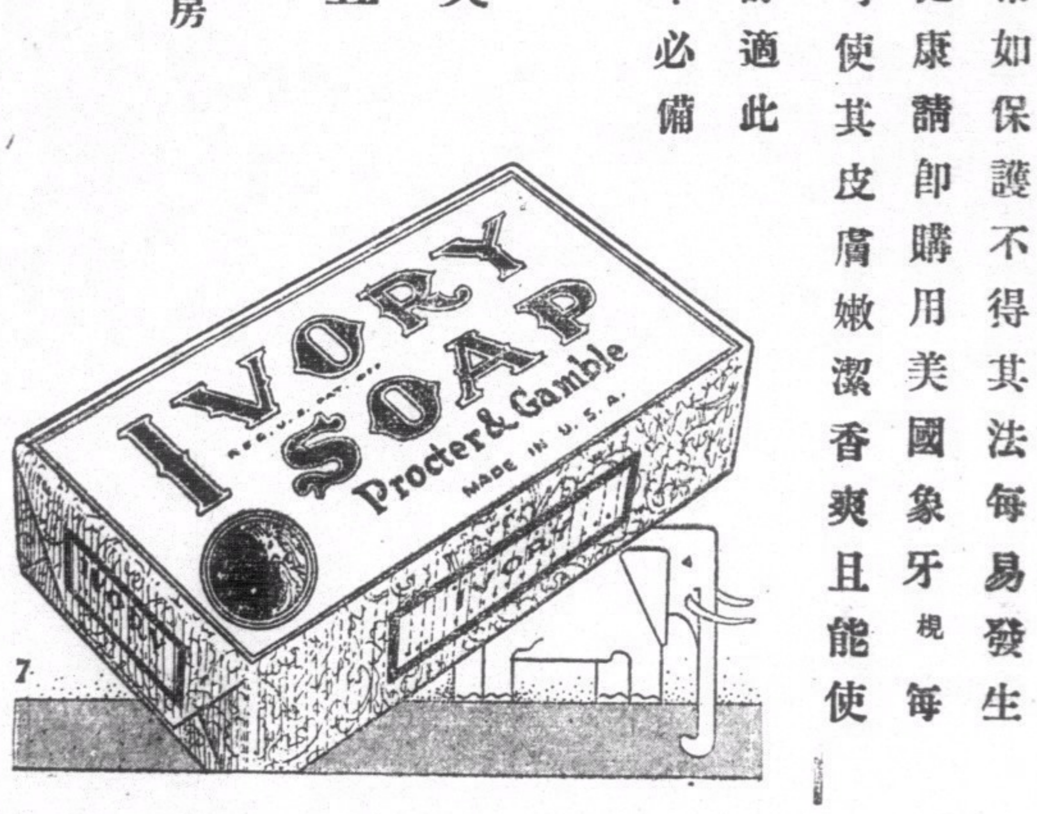

印度專門眼科老哥霖摩顚

盲目十年　包醫痊癒

敬告患眼者注意　近有假冒諸君慎爲注意

敝局在省港開設專醫眼科醫局凡二十餘年爲各界所信仰到門求診醫愈者不知凡幾皆影存其像以留紀念患眼諸君來本局診症者可一一見矣諸君診症本醫師用中國言語解釋明白請認明本局名稱地址爲荷（醫務所西營盤電車路一百五十九號）

凡禮拜日剪此告白不收診金

愛蘭止咳露

止咳除痰　防癆擴肺　遠年痰咳　激症除根　大瓶一元　藥店均售

梁財信玄孫匡華

歷任國醫學院跌打骨病專科傷科外科教授

寓灣仔軒鯉詩道壹百陸拾號　近打波地　電話式七八四八　至於診症所用各種藥品皆照門法仿單價目以符百餘年來貨真價實童叟無欺并教授醫學家傳內科

婦科□京　不孕腹痛及小便刺痛

專醫凡久不受孕或生育過多欲避孕或□症下部刺痛或小腹痛均能迅速痊愈若有孕□京的事食過紅花貼過麝香仍不通者本醫師包半日內安全墮之解除永無半點後患

半日包通　通京露

每瓶式元

診所：皇后大道中卸中央戲院右便三樓　電話二六三七〇號

美泰電版

工作好　價錢平　起貨快　包滿意

香港報界公社啓事

啓者本社是月份輪值循環日報主任各界惠登稿件請逕投中環壽慶街本社爲荷

中華民國廿九年八月一日

空軍劉保生得「李子飛」骨科醫師治愈鳴謝詞

□機府便保生受命出發廣州抗□不幸爲□槍傷瑤痛難堪受醫而走歸隊後創愈痛病益深地方以保生必不能免於一死也幸同袍將其來告曾受□劍爲李子飛先生醫愈因介紹延醫內服外敷經旬遂愈保生所餘之年得以繼續效命國家者深賴子飛醫師所賜因畢其崖畧用以告世並具一匾「功高良相」爲頌

劉保生謹啓

李子飛先生醫務所

香港大道西三六九號電話二八三四二

旺角上海街六七七電話五六一零七號

廣東行政特務專員兼保安隊司令鄧彥華爲「李子飛」骨科醫師頌

醫生到港底大道中二八一號鴻會棠藥行　電話三一二三六〇

月前家慈跌斷手骨屢經治療罔效劬呻吟牀蓐其痛苦狀非筆墨所能形容其萬一也適查望同袍劉保生君言及知「子飛」先生有家代跌打醫師之良術與經之治療以父先師並懸知腦爲跌斷挽骨病情既悉施技其精務程序而以藥投之不四旬而病乃愈然其傷處不因癒錯乎骨而有不便之處使世之跌打醫師每自詡爲能者多耳略見其醫斷症用藥之妙者哉　家慈固身受其惠而益幸以戎馬倥偬之際得「子飛」先生爲試內戚之受者更有備無異矣謹具匾額「骨科之雄」以爲鄉界社會人士識其能者知所延請也

鄧彥華謹啓

女醫廖慕英

憲手接生精理婦兒各科當設診送所會醫務所擔門牌第八十六二

議員翟堅 主張制裁投機壟斷者
太平洋運費增加影響物價 港歐保費增廿四倍尤悖理 糧食統制會設法平抑物價

市政衛生局、昨日下午四時一刻、舉行會議、出席者有主席柏特、副主席維雅、巴士圖、雅嘉利、周錫年、黃炳耀、鄧肇堅、翟堅、李子芳、正經歷司勞氏、副經歷司嚴炳章、開會如儀後、柏氏起立宣佈、主府托特、因政躬違和、故未能躬親案牘、特由本人署理云、隨開始會議、議員翟堅提出下列質問、香港太平洋貨載公會、曾將太平洋貨運載脚增價百分之五十、本局主席先生、曾否注意及之、如果主席先生既經注意及之、則主席先生可否調查對于此事之公平辦理、

翟堅質問 運費增加問題

事因貨脚加價、必將影响入口貨價也云云、由主席加以答復、謂香港太平洋貨載公會、于九月十日發出報告、謂將太平洋貨脚增價百份之五十一事、現該公司經于九月十五日、再發出報告、通告增價百份之二十、而將增價百份之五十之擬取銷、幷定于一九三九年十月一日施行、至此次該公會增價百份之二十、或百份之九十者、實爲一平常之舉、其原因實基于燃料與兵險費之增加者也、尤有進者、則此次太平洋公會所增之價格、祇限于出口方面、故可斷定不致影响入口貨價之增加云、

增保險費 出乎常理之外

議員翟堅續稱、自本席提出此問題、請求主席注意時、並悉太平洋線之保險費、已增加至兩倍又半、而香港與歐洲間、且增至二十四倍、似此悖乎常理之增價、當局其將何以平準其物價乎、至謂此項貨脚之增加、全限于本港之出口方面、則未悉此一般增價權威者、能深明出口貨脚之增加、亦將予入口方面以影响乎、是以余極望糧食統制委員會、對于各小型商店、停止查禁、而對于一般眞實投機壟斷者、加以禁止、是以對太平洋貨載公會之減低百份三十運費、所得印象、並不深刻云、

統制委會 力行平抑物價

柏氏起立致答謂、在現戰爭狀態時期、有若干貨品其貨價自不免略予增加、但糧食統制委員會、將必力予禁止云、繼宣讀關于委任副衛生司代理正衛生司出席下列各分組委會事、(甲)牲畜及飛禽、(乙)牛庫、(丙)猪牛羊、(丁)牛奶店及牛房、(戊)食物店及酒樓、(己)製造食物店、(庚)肉食店、(申)街市、(壬)傳染症及掃灰水等事、(癸)水井及池沼、隨宜佈下次會議、改期爲十月九日(星期一)、時間仍爲下午四時一刻、繼討論電器道五十八號樓下、請發食物店牌照、英皇道內地段五三七九號請發販賣牛奶店牌照、山村道十八號土庫、請發牛奶店牌照、士丹利街四十五號樓下、請發製造食物店牌照、均不照准、最後宣讀各項衞生佈告畢、遂散會、

導遊女郎
不得譯爲「居路佳士」 恐防影射女童軍英名

近日導遊社之設立、已成爲本港一種投機事業、日趨發達、愈設愈多、港九兩處合計不下數百家、導遊女郎總計約數千人、其營業性質及一般社員之行動、頗惹人注意、雖屢傳當局將予取締、至今尙未實施、查導遊女郎或導遊社之英譯名稱、一般人士口頭上或文字上、亦啓用(Girl Guides)(譯音居路佳士)兩字、則與女童軍或女童服務團之英文原名、顯屬從同、至易誤會、女童軍名譽上未免大受影響、據當局昨日發出正式佈告稱、根據一九三五年女童軍香港支隊則例第七段之(甲)及第八段、除女童軍總部、或香港支部正式批准外、任何人物、或一切社團組織概不得襲用「Girl Guides」兩字之名稱、或在該兩字上下增加任何字眼、意圖影射、惹人誤會、自本佈公佈之後、如有違犯本條者、得依法控究、科以不過二百五十元之罰金云、

西環域多利道大火後
當道設法救濟災後難民

前(廿五)日西環域多利道大火、焚去棚廠貧民寮數十間、以事起倉猝、一般貧民皆手足無措、多有隻身逃出者、彼等皆因貧窮、無力繳納高昂屋租、架屋一椽、蔽遮風雨、今又被燬於火、無家可歸者、竟達二百餘人、入夜相率麕集聚於卑路乍街、及吉直街騎樓底、爲狀殊慘、當局對此可憐難民、已設法收留妥當救濟、俾免顛沛流離云、

恢復收發 英屬地私人急電

本港電報局昨發出佈告、茲定由明(今)日起、有綫及無綫電、恢復收發私人緊急電報、但以柏發英帝國及其屬土爲限、電文每字收費五角、仍須受政府戰時電訊檢查處加以檢查云、

興華洋行 德貨拍賣 機會不可錯過

港府執行戰時處置敵人產業條例、日前查封洛打道之德商興華洋行、以其存貨、多屬攝影用具、醫學器具、望遠鏡等物、向在市上頗著盛名、昨(廿五)日特將存貨公開拍賣、以便清理、中西人士到塲採購者、異常踴躍、但有等攝影家希望乘此機會、或可付出低廉代價、即購得「拉架」著名鏡箱者則大感失意、蓋一般德商對於此次歐戰、似早已接得消息、故將所有貴重鏡箱、在未宣戰前、或先轉運別處、或先行脫售、是日記者到塲遍查存貨、竟無鏡箱踪影、其他貨品則甚多、總値約數千元、昨今兩日仍繼續推銷其一部、惟是此舉並非拍賣、以價高者得、乃由港府按各貨原價、核減多少、實行脫售清理、欲購便宜德貨者、不可錯過機會云、

田尻謂日無意攻香港
英日可諒解美態度亦可變 日計劃在澳門設立領事館

駐港日總領事田尻愛義將于十月五日離港赴滬復任大使館一等秘書職、其遺缺將由駐粵日總領事于十月二日來港接任、田尻行前、對西報記者談話稱、本人不以爲廣州日軍當局有任何攻擊香港之意、余對本港英軍事當局準備防空如此着急、實不明白、關於美國增強菲律濱防衛力及其目前反日態度一層、田尻謂如日本一時開放中國門戶政策恢復後、美國態度轉變、本人以爲英日諒解在最近將來大有回轉可能、西報記者再問以歐戰影响日本原料之共給問題、田尻謂日本已用窩合之代替品以代羊毛、所需棉花現特設法在華北種植云、又訊、最近日本外交人事頗有更動、港粵滬總領事均於下月更調、田尻調滬、岡崎調港、喜多調粵、澳門前有「駐在員」之派、首任人爲福井保光、到任未久、即被他調、迄今未有補缺、聞日方現正計劃在澳設館、短期內或可完成、

限港貨入口
傳馬來亞聯邦政府 本港廠商聞訊震驚 廠商聯會籌應付法

最近本港多數廠商得接消息、馬來亞聯邦政府日前頒佈法例、限制非金鎊國家之三四種貨品入口、其中香港亦在限制之列、本港多數工業製品如線衫、化粧品、膠鞋等均包括在被限制入口貨品之列、該法例並規定、凡前已有貨品運銷星洲之廠商、得申請領取限額証、俾在法例實施後、仍可將限額內之貨品、運入星洲、並聞此能方面已首先于本月十三日執行此項法令、一般廠商得訊後、已紛紛去電星洲查詢眞相、廠商意見、若上項消息果屬事實、則渠等或呈請港政府作有效之保障云、

泊港法艦 實彈演習

泊港法艦雅嘉斯號、定今日在林馬西峽、操演機槍實彈射擊演習、來往船隻屆時小心、居民不應自擾云、

港府重申 金融則例

據港府昨日下午發表布告稱、政府執行保衛金融則例、力謀嚴密、一切戰時限制條文、經已三令五申、佈告週知、乃最近居民犯例者尙屬不少、致干究罰、殊爲遺憾、茲特摘要二條公布如下、大衆人等、切宜注意、如有違犯本例者將科以相當罰金或監禁、(一)凡屬駐港民衆、非經官府授權經理外滙之商號、不得在本港內或他處採購任何外滙、(二)任何人等如無官府許可、不得擅將任何金條、証劵、滙票或現鈔輸運出口、但香港鈔票及中國銀行鈔票除外、(三)凡屬駐港英籍人民、不限種族之差別、如存有本例限制之外國鈔票、包括美國金元、或該等鈔票之各種証劵、應向政府報告、不得瞞匿、

各難民營 最近收容人數統計

據上星期六統計、過去一週間、本港各處難民營收容人數總共七千四百八十四人、比較前週總數七千五百五十四人、僅減少七十人而已、茲列表如下、

(營名)	(上週)	(前週)
京士柏	一三〇二人	一三一五人
馬頭涌	一一〇〇人	一〇八三人
北角	一四八一人	一四八三人
錦田	一八七二人	一八七三人
新屋嶺	三一六人	三一六人
義坑營	六五四人	七二五人
醫院軍人	七人	三人
馬頭涌軍營	七五二人	七五六人
共	七四八四人	七五五四人

接 體育版

米杜息足球隊 決不參加本屆球賽
不日將此意通知足球總會

米杜息陸軍足球隊、茲因時局關係、經嚴密之考慮後、已決意不參加本屆各項足球賽、而該隊亦將進行通知總會、日前總會開會時、該隊曾經提出此項意見、相信來月會議時、必再將此項決定提交總會、現本屆各隊球賽、仍舊舉行、至於獻身服務軍隊及義勇工作之各足球隊隊員、有因操演不能出塲者、則准球賽展期舉行、現米杜息隊退出後、本屆足球賽、各組均少一塲、故日前參加甲組者祇餘十一隊、在前屆各組球賽言、米隊乙組、自駐港以來、一向成績斐然、而米隊甲組之紀錄、雖比乙組略遜一籌、但其希望方興未艾也、且該隊擁有善戰健兒、如屆臣(已離港)、施漢、葛尼、及菲士窩打、年前港菲埠際賽時、曾被錄爲代表、其餘如皮亞臣、馬拉寶、畢禮地、㧡氏等、均于前屆球賽中、曾有超卓之演出、如本屆米隊不獲參與各賽、誠爲米隊不得已之事也、但陸軍各球塲、現尙擬徵俟米隊環境許可時、或將與各隊作友誼賽、一享球迷眼福云、

球人動態

×東北華原爲南華旗下之足球宿將、最近有轉赴東方會之意、而邇來東方各賽、均見彼出塲效力、惟據另一方面消息、則謂北華雖有離開南華之意志、但未決定、須俟遠征隊回返港會面後、方決定何去何從云、

×此次率領南河足球隊來港表演之門將曾培福、據對記者稱、該隊將於本月三十日乘輪南返、但彼本人則留香港、或不再南渡、因渠約悉隊主事人「何迪」、擬邀彼助力聖隊、參加聯賽、但彼尙無此意、

×籃球名將孫寶慶、自戰後卽來港、茲悉孫氏業於日前搭亞細亞皇后號返滬、將在滬久居、爲百樂門效力、記者並得確訊、饒勇善鑽之右鋒馮念華、不久亦將歸滬、則百樂門勁旅、亦不因周達雲之離滬、而減少實力、更因孫馮之來歸、反將增强若干云、

×前上海足球舊雨、近爲香島足球健將、亦隨東方會轉戰華南之吳祺祥、業於前日自港歸滬、現已隸麗都會麾下云、

乒乓賽消息

中華體育會主辦之全港公開乒乓團體賽、按表昨日有兩塲舉行、結果、東方以五比〇敗凌霄、凌風亦同等積分敗海嘯、(九龍區)今日在北海街光華會球室舉行、秩序如下、

		球室	
香港區	海嘯對凌霄	凌風	七時
	東方對東南	凌風	八時
九龍區	業聯對公教	光華	七時
	嶺東對凌風	光華	八時

南遊日記
陳德輝記

△八月廿二日

今夕夜戰、明晨又需趕程赴瑪冷、日間多暇、乃三三五五作棧羅遊、初乘馬車代步、出市郊後、復徒步以行、沿途田野景色、至足怡目、因就地攝取數幀、籍留紀念、行行重行行、漸不知去市之遠近行而路上行人稀少、無由問津、正如迷途羔羊、深感茫茫前路、幸不久即遇一農夫、又以言語不通、殊多窒得、卒由國威手脚齊施、始達語意、得道而歸、則時過午矣、下午六時、全體球員戎裝赴王家花園球塲、少試頭脚、即聞球証鳴笛召集、雙方隊長、互握手贈旗、然後開賽、其始敵軍聲勢洶洶、我後方常受威脅、但不久即爲我方洞悉敵謀、步步爲營、實施封鎖、於是全塲面均爲我方控制、對方支持之力、以三比一敉北、計建功者黎兆榮獨獲兩球、馮景祥多進一隻、茲將是晚出塲人選錄下、

張榮才
李國威　麥兆漢
宋靈聖　劉慶才　郭英祺
羅斗文　黎兆榮　李惠堂　馮景祥　鄧廣森

是塲比賽、上半時羅斗文表演失常、李國威勇戰受傷、故下半時以劉松生代斗文、榕生代國威、陳容乘有所更動、而作戰實力固有增無減也、

△廿三日

晨四時卽起、忽忽進牛奶麥片、趕乘長途汽車、五時正、抵車站、卽轉火車蠕動向瑪冷前進、吾人昨夕劇戰、今朝早起、休息不足、疲勞異甚、車廂之內、惟鼾聲機聲相和答、上午十一時許、車抵四水、再轉長途汽車向瑪冷前進、二小時後、吾人已息於Emma Hotel、瑪冷位於山半、天氣清涼、雖在盛夏而風習習、恍如深秋、追避暑之勝地也、入夜、天氣尤寒、同志多感寒慄、卒由周幹事向主事人交涉、解決被舖問題、於是各人得擁被高臥矣(待續)

荔枝角第三次水藝會 定今晚舉行

青年會荔枝角泳棚、今晚七時半舉行第三次水上游藝會、共有節目十二項、日前已發刊、聞是晚全塲獎品由黃安報效、幷有滑稽跳水、由莫慶桓、植兆福、担任表演、郭木開主持秩序、歡迎各界參加云、

	退	漲
今日潮汐	上午二時十分　下午二時四十分	上午八時卅二分　下午九時十分
明日潮汐	上午二時五十分　下午三時十分	上午九時零五分　下午九時卅二分

鳴謝崔亦良醫師 治愈肺癆咯血症妙手

舍任福生患染肺癆咳嗽將及一載竟而咯血盜汗胸膈不舒呼吸短促病態彌深已瀕危境幸際此生崔亦良先生醫治端賴先生死危關中得延四代治癆專家果而施藥三劑病愈泰半乃繼醫一月病痊功能調察病源即施妙藥咯血症之能確不愧四代祖傳之醫也鄙人以是然此先生治愈癆病感謝無敢或忘用是贈送鏡扁一方以誌其術復登報鳴謝以告同病者焉

▲老醫館香港大道中二百五十六號二樓(卽中央戲院左鄰) ▲分館旺角上海街六五一號 ▼電話三二三五四

大道西 多男茶樓 司理 文揚偕任福生

大佛醫社

國府註冊 全科醫師 懸任產科 婦科教授 任夢愈 女醫 陳慈雲

捷法解決孕的問題

婦女久不受孕或孕育過多無法避孕月經不來似孕疑孕血瘤肉瘤難產歷時數月屢服紅花歸尾麝香仍未通者均有捷法卽日安全解決担保包達目的 本社醫師嚴正出處與廿年經驗以問世希患者留心辨別毋爲一知半解之流所惧

社址:中環電車路三十八號一樓 電話二八二二四(剪告白來贈診)

較剪嘜 免晒 鞋白 帽粉

每瓶二毫 各處有售

總發行 香港皇后大道中三八〇號 電話七三八一二

立卽 通京水 每瓶弍元

李永良無痛脫痔 陳麗生 專醫 女界痔症

本醫師全用王道藥脫痔痛不用刀割線綁自然乾枯脫落永遠斷根全無痛苦保無復發(剪告白到診免費)

醫務所大道中二六四號二樓卽中央戲院右隣第三間(電話二一六三七零)

神效無痛脫痔膏每盅壹元

先先香口糖

美國出品

先先香口糖三大特點

適口:此糖用上等香料配製不寒不燥香甜可口

功用:提神醒腦清潔牙齒止渴生津辟除口氣時時含之有裨衞生

價廉:紙包裝每包一毫可供數十人之用

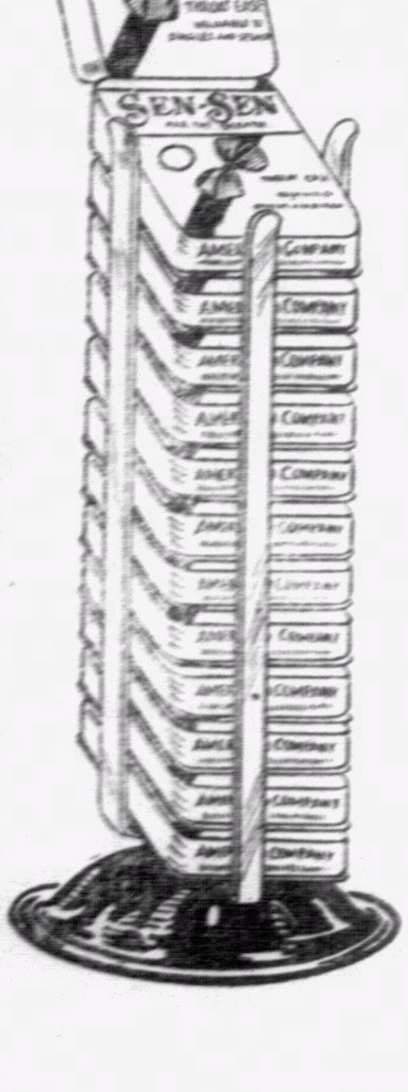

各大公司藥房糖果店均有發售

今日加山起烽火
東方與客軍再會戰
此次為義賽下午五時開始

太歲

今日下午五時、加山南華塲、有一幕足球義賽、由海防河內聯隊再戰東方會、海河隊前此三戰、俱以和局收塲、可謂奇蹟、然其最初一役、所以能和東方者、後勁固好、運道亦佳、論其技巧、實未足媲美東方也、

今日兩隊健兒、為義舉而重逢於綠茵塲上、則此番球賬之結算、將不如前次之瓜分球數矣、

論氣力、東方固不如客軍、論球藝、客軍實有未逮、故在各有優點之競爭塲合中、殊難預測勝利誰屬、蓋足球為劇烈運動之一種、球藝與氣力、實所並重、缺一不可、若東方單恃技巧制勝、竊以為未易收效也、

吾認定此戰、東方有取勝可能、惟取勝之法、須善用戰略、方易奏膚功、為應付此高速度之客軍、切不可採用快踢法、宜以柔制剛、在上半時、東方最好求多勝、但不可過度用力、須保留餘氣、為下半時之爭奪、蓋客軍富有掙扎精神、小勝之未足為喜、必在最後廿分鐘內、有力制肘客軍高速度之活動、庶可獲最後勝利矣、

客軍前鋒動作矯捷、重短傳而好側擊、東方守將欲截堵之、最忌隨同奔跑、宜於鎮定中運用技巧、或多設越位陷阱、使彼方前鋒、雖快而不得逞、則東方後防、可保無虞、同時對阿棟、阿海、阿永三人、須嚴加監視、蓋其進攻主力在於是、若能將之分別擊破、則門前驚險、定然減少無疑、

東方之前線、自北華、金海、勇森三人助陣後、已取得聯絡功夫、今再戰客軍之前進法、當然宜多短傳、蓋海河隊守將、勇則有餘、智則不足、尤忌短傳術、不諳截擊、若東方前鋒常施此技、彼輩則多感頭痛矣、

海河隊陣線、或用阿定為門守、因培福背傷未愈、不能參戰、又右翼決用阿高、依覘其陣線、仍攻優於守也、雙方陣如下、

△東方會

羅偉權

鄭英權 許覺成

劉顯漢 曾仲雲 劉始讚

侯澄祥 葉北華 張金海 李德祺 陳宇鈿 鍾勇森

△海河隊

阿定

鄭星南 阿冰 阿當

亞根 阿喧

亞永 亞海 亞棟 譚亞德 亞祖 亞島

海河隊決定三十日乘輪南返、若與東方聯合對南華之戰、能商約得成、須在廿九日舉行云、

又東方會及廣西銀行經理張兆棠、定今晚八時、在六國飯店二樓、聯合歡宴海河隊、

學界籃球賽已截止報名
計共有十四隊參加比賽
女子籃球下月開始報名

香港籃球聯會主辦之學界籃球賽、自於本月十日開始報名、計參加者有華人書院、培英兩隊、國民附中、國民大學、西南中學、仿林中學、英皇、德明兩隊、華大、中南、聖保羅兩隊、共十四隊、現該會一俟報名手續結束後、將于廿九日召開代表會議、以便商討比賽程序、約于下月初旬當可實現、至公開女子籃球賽、則于學界籃賽舉行後、即開始報名云、

公開排球賽
協會將開會討論

中華體協會舉辦之公開排球賽、經已截止報名、參加者極為踴躍、茲定於本月廿八日（星期四）下午五時半、在青年會舉行排球部委員會敘會、討論開賽事宜云、

澳門賽馬
定期十月一日舉行

澳門賽馬會十月份賽馬、定於星期日（一日）在澳門舉行、共賽七次、報名與賽之馬極多、以第五塲之董事杯賽為主要節目、發行一元彩票五萬張、即在是塲開彩、另有售賣頭票一種、包括大彩票一張在內、每套售銀七元、該兩種馬票均在告羅士打行三樓澳門馬會辦事處發售、連日前往購票者極為踴躍云、

港澳埠際賽期密邇
小型球協會備戰忙
今日德權鼎又有戰事了

中華全國小型足球協進會香港分會、與澳門小型埠際賽委員會、於每年一度舉辦之港澳埠際小型足球比賽會、今年自經決定於十月內在澳方進行、現定於本月內召會討論如何產生正式埠際代表、又免為選材起見、協會對于是屆埠際選手、擬多拔取新材、故於過來各場戰事、協會對之希極為注視、會無異於預選賽也、按表今日下午五時、仍有一塲戰事、由同義甘會戰大象隊、兩隊陣容如下、

△同義白

莫耀華 劉德仁 黃振扁 莊錫泉 梁寶漢 李炳照 張松標

△大象隊

陳金城 黎偉傑 何玉衡 梁鎔 梁紀華 周啓河 歐業發

遊河賞月
同義會今夕舉行

光陰似箭、流水年華、中秋佳節轉瞬便屆、同義會趁此良宵、特舉辦中秋月夜游河會、僱輪環繞港內一週、繼鼓輪往茶果嶺海浴、航行中、備金蛇之萬度、上下波光對玉兔之一輪、清空雲彩、比之都市夜色、別饒樂趣、聞購券處中環德忌笠街、德法西文雜誌公司、勵與道東方酒家、及該會灣仔水渠街十號二樓云、

倦鳥知還
南華今日班師
該會僱定小輪前往迎接

威公

南華遠征足球隊、乃於夏季五月最後一天、自港開拔、迄今將四個月、遊踪所至、均留鴻爪、計到過越南、馬來半島、荷印、菲律賓等地、大小凡四十餘戰、成敗過半、成績甚佳、雖比不上一九三一年那次南遊之所向無敵、威震天南、然此回亦有相當收穫、仍博得盛譽而回、

我記得一九三〇年為南華南遊第一次、那年亦是該會足球的中興時期、由此以後、差不多每年都作一次遠征壯舉、惟歷次遠征、總不及今年這番比賽次數之多、仍然有此良好戰績、的是難能可貴、

南華在茲賽舉、於本月廿五日乘渣華公司「芝沙連加」號輪船、歸程班師、今晚七時左右可抵埗、該會僱定小輪一艘、屆時前往迎接、凡該會職員、會員及球員親屬等、須於六時齊集皇后碼頭、遲來不候、

這征隊隊長包家平、留在荷印做事、未與大隊歸來、小包對於足球、極有心得、為荷屬華人足球界、得他從中指導、必然更多進步、

當南華師次檳榔嶼時、得一位旅居該處的少壯球員譚振乾投入旗下、隨軍效力、在南華方面他建功不少功勞、他年事尚輕、到港後將一面讀書、一面仍從事足球運動云、

小型球

公誠工務社主辦之小型足球社友賽、自本年五月開賽、經於上週賽竣、各項獎標已有盟主、本擬定于今（廿七）日舉行頒獎典禮、惟最近因會務未能速辦、故改定于雙十國慶日舉行、屆時由該會主席劉榮基蒞塲主持頒獎、是日尚有一塲表演賽、由聯隊對冠軍隊云、

△大公小型足球隊、承光華小型足球隊之約、定（廿七）日下午五時作友誼賽于加山工業球塲、雙方陣容如下、

△大公隊

余德光

陳國光 麥權 燿

麥漢 羅忠 李惠羣

△光華隊

伍華強

伍沃元 常炳 梁兆倫

雷振強 余炳坤 伍伯棟

△小型足球聯會主辦之心嘉杯賽、昨日秩序、永南對威靈頓A、冒雨舉行、永南以聯絡勝、故雖先負、惟仍能後來居上、結果、永南以四對二勝、立功者、永南陸達鏗、陳澤佳兩人、均各二度、威隊李惠林、鄭英權各入一球云、又明日秩序、傑志對南方、茲將昨日兩隊陣勢如下、

△永南隊

余慶德 李志興 陳澤佳 慶元 張炳潤 陸達鏗 朱錦成

△威靈頓A

林德勝 鄭英權 賴炳由 梁鏡池 黃善華 高華 李惠林

又傑志體育會足球隊、今年參加乙組、戰將多為去屆球員、而新進亦有、現定于今日下午五時廿分、在跑馬地聖若瑟球塲、與電燈公司隊、作友誼比賽云、茲將陣容列左、

陳家禮 曾飛 霍耀華 黃永全 尹禮樂 萬福祥 劉耀 余屋元 梁炳坤 游華興 鄭景雄 徐容光 尹卓新 莫大華 陳旺 梁滿英 郭贊來 葉國蘇

中外馳名
快靈丹
（華南總經理）
上海 廣州 各大藥房商店均有代售
旅行良友 家庭良藥 每樽壹毫 每打陸毫

見半日消香 一貼患處 半日可消除
半日消
止痛消腫 臭狐面瘡 瘡科疥癩 皮膚毒症
拔毒生肌 毒症墜毒 小兒胎毒 趾罅痕癢
暗瘡雀屎 湯火刀傷 蚊咬傷 油蟣毒症
到處有賣
大號陸毫 叁號貳毫 憑此告白 買壹送壹

上海 安芬氏創製
加楠精 止痛散
保證
藥非萬全 安敢誇口 任何痛症 一服即止
力大如電 勝過打針 穩陣安全 放心服食
如不應効 十倍奉還 到處藥房 均有得賣
原價壹毫 憑此告白 減收半毫 每打肆毫
總發行所上海 英租界二馬 路大新街

各地通訊

閩建設廳報告
閩省電氣事業之近況

（榕廿二日稿）本來是安南鴻基煤，現在已爲省產的木炭摻的龍巖煤，以塞漏卮，接收以後，本打算開辦新廠，當時除舊曾向捷克斯可達廠，訂購五百千瓦特蒸汽機發電機兩隻，預備至莆田漳州各裝一隻，以便大事擴充，誰知機器剛到香港，而抗戰開始，莆漳兩地在前方，擴充一事自須暫緩，好在現在尚能維持，而漳兩地方面，受戰局之影響，較福州尤甚，電廠的維持，相當的費力，

兩個月以前商辦的仙遊電廠，因管理不善，營業不能維持，同時看見鄰近莆田的電廠復活，亦來要受建設廳接收整理，建廳已派鈕其如前往，該廠爲八十千瓦特的柴油機，

去年夏天因省府的西遷，發動了永安沙縣南平建甌四電廠的開辦或改善，離永安十三公里的桂口地方有水力，建廳現在那邊已築好了水埧，開好引水溝渠了，現在專等向外國定購的機器之來臨，這個工程也有相當的規模，水力發電廠第一筆的投資，相當的大，但以後就用不到燃燒料，節省開支，還是値得，在我現在永安所用的電，係兩個小柴油機所發，每個三十二千瓦特，將來水力的力量爲一百三十三瓦特，本來桂口之電力廠早可開電，用不到等待外國訂購的機器之來到，後來因爲南平電汽激增，南平電燈公司新購到的一百三十二千瓦特水力發電機，自己要裝起來，不能充作永安電廠之用，同時永安臨時的二部柴油機油可對付一時，所以先遷就南平方面，盡其擴充，南平電廠在數星期前，已擴充完竣，爲用新機，如此南平用戶亦可滿足，

沙縣電廠，係去年秋天，各學校各軍政機關及建設的植物油煉油廠遷來後，於當地電燈公司之辦理不善，始由建廳收買接辦，一面整理舊物，一面添設新廠，一面整理機器，一面較爲亮得多，新添五十七千瓦特煤氣機，係向福州電氣公司讓購其煤氣機係福州福電總工廠所製，二是服前亦可發電，現在電源已經足夠，用戶增加毋須限制，

省公用事業管理局遷至建甌的時候，會派監督該局建甌電廠，改善業務整理內外設備、光亮之增加及損失之減少，皆稍有進步，惟該項改善尙未徹底，今後仍須密切監督，以求進度，建甌是相當大的地方，該商辦公司如能切實求進步，定可盈餘，

最近本廳計劃進行的電力事業，就是龍巖，長汀，連城，城四電廠，現在這四處都沒有電燈，而尤以長汀及龍巖兩處需要最急切，建廳鑒於現在外匯高漲，購置新機之不値得，決定將漳州所有餘第一號煤氣機遷至龍巖，並擬收買石碼華泰電氣公司現已停用之第二號煤汽機遷至長汀裝用連城擬至桂口發電後，將永安臨時電廠兩部柴油機拆往裝置，而城則利用那天然水力，這四處地方都是我們最近想進行的，

我們綜合方纔所說的各電的情形來看，就覺得本省電力事業有一種趨勢，就是一面維持着東南沿海一帶的局面，不取積極政策，但亦不使其退化，如福州，莆田，仙遊，泉州，漳州，一面在閩西北則積極開發，如南平，建，延，沙，永，汀，巖，本省對於其他種建設，亦是採取同樣的方式，補城建甌之電力，將來對於碾米磨粉，定有相當的貢獻，南平沙縣的電力，當可用於工業方面，例如鐵廠鋸木廠，植物油煉廠，捲煙製造廠等，沙，永，連的電力可用以榨豆菜油，磨粉及推廣棉種後紡織布，龍汀之電力，則可用於紙業，或可用於煤及其他礦業之加工方面，各電廠之附近，尙可做些灌溉事業，我們要知道電力用途，不單是爲了電燈或電扇，其用於農工業方面的，對於民生之貢獻，當然重要得多，沙永兩地的電廠，除了物質作用之外，尙有文化作用，凡是根據二十六年的全國統計，一等電廠的電燈電價每度平均約爲一角八分，二等電廠每度二角，三等四等二角分至二角八分，這是抗戰以前的價格，抗戰後煤價飛漲，交通受阻，來源限制，省價當漲高甚多，現本省的電價，二等電廠約爲二角四分，三四等廠則爲三角左右，所以亦不見高，爭於電力之價格，則本省尙當低廉，每度九分至十分，全面抗戰前，三等不均爲一角二三分，電廠愈大，成本價廉，此爲工業生產上不易之原則，電廠之本價，幾乎燃料油價電料之價格，以及機器之折舊電現在一切均在高漲，欲求電價之低減，事誠不易，然本廳仍當設法在可能範圍內減低，以達到用電之普遍化，

我們再看本省動力資源的情形，最好的動力資源當然是水力，陳氏對於檢查非常注意，歷次查勘，現在所認水力資源爲較易着手開發者聘派中外專約如下述，

仙遊　田間九鯉湖約八〇〇〇馬力，一馬力約四分之三千瓦特，仙遊蒲田人口較稠密地方較富庶，物產豐茂，糖業水果業甚盛，地近海濱，可自海中取鹽，用電分解，製成苛性曹達，漂白粉，鹽酸等重要化學工業原料，該區當爲將來重要化學工業區域，同時並可利用電力作大規模之農田灌溉，如蓮柄港一樣，

安溪白瀨六〇〇〇〇馬力，建甌石鑑埧二〇〇〇〇馬力，古田龍亭二〇〇〇〇馬力，上洋七百馬力，龍田，下洋，城，永春，同安，連城約有〇〇至數百馬力不等，連其他沒有查勘過的總數當超出四萬匹馬力以上，其次則爲木炭與木柴，這在本省是絕好的燃料，價格既廉，差不多無處無之，省運輸之煩，而提倡土產，木炭可以在發生爐內化成煤氣而推動煤汽機，木柴則可在鍋爐燃燒水成汽推汽輪，除此外，在龍巖尙有大量煤礦可以利用，近來各電廠的趨勢，都在漸漸放棄外來的昂貴的煤和柴油，而代用本省的木炭木柴，而且在發達的地方，電燈逐漸取代洋油，洋燭，洋蠟燭，此非但可抵制洋油洋燭，並可以減少火災的損害，據歐美統計，在他種條件相同狀況之下，有了電廠以後，一市鎮之火災將呈顯著之減少，

本省對於電力事業之將來發展，既然具有這樣良好的天賦資源，而各方的需要又是如此殷切，（各縣之提請建立電廠者月有數起，三元，吉山等地機關亦迭次要求設廠，本廳現尙未能一一滿足之，可是時局限制了電力事業之發展，其他如人才的缺乏，（大部都赴西南）資金之難以得到，（期限太短，運輸極困難，（機器大都笨重，公路橋樑及卡車吃不住，）機件及材料之昂貴及來源阻滯，（外匯高漲，外國工廠仍忙於製造軍事，無暇接受定貨及海口封鎖等原因）、凡此種種，均阻礙了本省電力事業之進展，將來此項阻礙如告消滅，電力事業尙可邁進而無疑也，

日紡織品對滬輸入
八月份計一、三零六捆

（上海通訊）據上海日本棉業同業協會之調查，八月份日本紡織製品對上海之輸入，總計四、一〇七捆，與七月份之四、九〇一捆相較，計減少百分之十六，但此項輸入，純因人造絲減少之故，至於棉布七月份爲三六八捆，降至八月份則多增至一、三〇六捆，人造絲類之輸入減少此項特殊輸入，預料因提高一般輸入，而節減普通輸入之故，現將此種類別臚列如左，（單位爲捆）

	八月份	七月份
人造絲	九九五	三、六四二
人造絲布	三九	一〇四
人造纖維製品	四	五九
棉系	—	二
棉市	一、三〇六	三六八
毛織布	六	三四
棉及人造絲交織品	二	五
加工絹絲	一、六三七	六六〇
絹布	五二	八四
絹及人造絲交織品	一	四
毛絲	六九	—
總計	四、一〇七	四、九〇一

戰前與戰後
物價變遷出人意料
人造絲每箱漲起四百餘元
國產松香高至一百元一担

（上海通訊）本市自形成孤島以迄外匯暴縮百物騰貴而後，如以戰前之原價與現在之價値相較，實令人驚異不置，而有聞之咋舌之概，最近再益以歐戰爆發，各種洋貨市盤，更空前狂漲，殊無止境，茲略舉其華華大者之各貨趨漲狀況如次，

日本人造絲　日本輸華傾銷之人造絲，在戰前每箱大半價値低爲法幣一百八十元，每一大箱爲二十小包，每一小包之價爲九元）迨至最近，其價格突現猛漲，蒸增不已，已漲至每箱須法幣六百二十元，且按之實際，固無貨應市，較之戰前，每箱竟狂漲四百四十之鉅，殊屬駭人，而洋貨幾大利人造絲爲外幣關係、成本過高，且已久無輸滬，

國貨之松香　松香一物，爲純粹國產品，爲製造肥皂，臭藥水等之必需原料，每年消耗，亦很可觀，抗戰軍興以後，因松香與軍火原料有關，嚴禁輸入各淪陷區域，滬上廠商乃改購外貨替代，在戰前每法幣一元，可購松香十六七斤之多，迨至最近逐漸飛漲之結果，每担價格，須售百元左右，但堆存於溫州等處，則仍無法運滬傾銷，

鑛產之錫　中國鑛產品中之錫，與煤等出產，亦相當可觀，但每年開採所得，原爲主要成份之一，在五金用品中，除電焊工作、點銅錫爲不可缺少之要件外，其他日常家具中之錫器，錫用亦頗不少，益以中國迷信神鬼之冥箔，其正面乃以錫原成，此種付之一炬之消耗數量，雖無正確統計，然亦非常龐大，戰前錫價數，每担僅値十元左右，現時則已高至每担八十四元云

颶風肆虐
蘇棉歉收

（上海訊）本年七八兩月間，蘇省沿海各縣，數度遭受颶風侵襲，致沿海棉田，遭遇空前打擊，啓東海門崇明等縣，啓東，海門，南通三縣沿江沙田，數約十餘萬畝，全熟，大半以種棉及稻爲一年中之最大生產，本年棉花抽料最少有八成以上可收，距七八兩月不幸遭遇颶風肆虐，其時正在棉花放苞，遭此天災，無一幸免，現在棉花收穫，統計不及三成，致人一年之生產，完全絕望，農民多數慘受損失，現象已屬悲慘，故三縣難民，在此風雨飄搖之中，倍極痛苦云，

美泰電版公司

本公司請有精工專營新式機器攝製各種銅線網版鋅版及美術設計如蒙惠顧請電話通知立即派員前來接洽可也
地址香港荷李活道四十九號
電話二五六一二
印南區九龍區英皇子道一四五號
電話五一零五三

滋水固腎丹

二消甜尿特效丸

攖救痲瘋搜毒丹

何輝鏜

和平？戰爭？

和平？戰爭？

國事至於今日，眞可謂千鈞一髮，危急萬分。和平？戰爭？當爲全國同胞心中所橫梗着之一大問題。欲解答此問題者，請一看下列各種專書：

（一）汪先生撰　**曾仲鳴先生行狀**　附南華日報論評集第四輯（三續和戰問題之討論）　每册定價五仙

目錄

（一）曾仲鳴先生行狀……汪兆銘
（二）事不主義……一士來稿
（三）由三月廿九說到民主政治……胡嘉
（四）斥所謂某政治觀察家……源伯
（五）一個總駁斥……流沙
（六）議和的主體問題……豪
（七）議和的主體再論……豪
（八）斥吳稚暉……流沙
（九）再斥吳稚暉……流沙
（十）三個半月來的回顧……莊默
（十一）蔣總統之和平建議……君秦
（十二）反侵略陣線之意……仲丹
（十三）遠東和平與國際干涉……默
（十四）抗日掩護下共產黨的發展……天游
（十五）論外交秘密……展如
五月各紀念日中的教訓
（十六）第三者的答問……胡嘉
（十七）重慶浩劫□□□□……流沙
（十八）和局的危機……流沙
（十九）評全國生產會議……成志
（二十）抗戰宣傳與宣傳抗戰……流沙
（廿一）「革命」與「反動」

（二）**汪先生最近重要論文　舉一個例**　每册定價二仙

（三）**汪先生重要聲明**　附覆華僑某君書　每册定價二仙

（四）**再續和戰問題之討論**　南華日報論評集第三輯　每册定價五仙

出版者　香港南華日報社
發行處　香港南華日報部
荷里活道四十九號　電話二一五六一二號